



GOBIERNO
DE ESPAÑA

MINISTERIO
DE TRANSPORTES
Y MOVILIDAD SOSTENIBLE

VICEPRESIDENCIA
TERCERA DEL GOBIERNO

MINISTERIO
PARA LA TRANSICIÓN ECOLÓGICA
Y EL RETO DEMOGRÁFICO

CEDEX
CENTRO DE ESTUDIOS
Y EXPERIMENTACIÓN
DE OBRAS PÚBLICAS

COMISIÓN CENTRAL DE EXPLOTACIÓN DEL ACUEDUCTO TAJO-SEGURA

Informe de situación

Octubre de 2024

CENTRO DE ESTUDIOS HIDROGRÁFICOS

PASEO BAJO DE LA VIRGEN DEL
PUERTO, 3
28005 MADRID
TEL.: 91 335 79 00
FAX: 91 335 79 22



ES09/6695

ÍNDICE

1	INTRODUCCIÓN	1
2	NORMATIVA DEL TRASVASE	1
3	LA CABECERA DEL TAJO	6
4	APLICACIÓN DE LA REGLA DE EXPLOTACIÓN	14
4.1	REGLA DE EXPLOTACIÓN	14
4.2	APLICACIÓN SEMESTRAL DE LA REGLA.....	14
5	LA CUENCA ALTA DEL GUADIANA	18
6	LA CUENCA DEL JÚCAR	22
7	LOS ABASTECIMIENTOS DEL TRASVASE.....	23
8	LOS RIEGOS DEL TRASVASE.....	25
9	CONTRASTE DE LAS HIPÓTESIS DE CÁLCULO DE LA REGLA.....	28
9.1	APORTACIONES	29
9.2	DESEMBALSES HACIA EL TAJO	30
9.3	EVAPORACIÓN EN ENTREPEÑAS-BUENDÍA.....	32
9.4	VOLUMEN EMBALSADO	33
10	CONCLUSIONES.....	34



CEDEX

ÍNDICE DE FIGURAS

Figura 1. Niveles característicos y volúmenes embalsados a primeros de mes en el sistema Entrepeñas-Buendía desde el comienzo de la operación del ATS	7
Figura 2. Aportaciones entrantes a Entrepeñas y Buendía desde el comienzo de la operación del ATS.	8
Figura 3. Aportaciones acumuladas durante los últimos doce meses a Entrepeñas y Buendía desde el comienzo de la operación del ATS.	9
Figura 4. Niveles característicos y volúmenes embalsados a primeros de mes en el sistema Entrepeñas-Buendía desde octubre de 2014.	10
Figura 5. Aportaciones entrantes a Entrepeñas y Buendía junto con la mediana mensual.	11
Figura 6. Aportaciones entrantes acumuladas en Entrepeñas y Buendía desde 2020/21 y promedio desde 1980 hasta la actualidad.	12
Figura 7. Aportaciones acumuladas durante los últimos doce meses a Entrepeñas y Buendía desde octubre de 2014.	13
Figura 8. Volúmenes de trasvase autorizados y realizados acumulados en el año 2023/24.	13
Figura 9. Evolución de las reservas en Entrepeñas-Buendía y reservas de cálculo para los próximos seis meses	16
Figura 10. Evolución de las aportaciones acumuladas durante los últimos doce meses a Entrepeñas y Buendía registradas, con el valor actual y calculadas para los próximos cinco meses. .	17
Figura 11. Disponibilidades trimestrales como consecuencia de la aplicación de la regla y volúmenes de trasvase mensuales autorizados.	18
Figura 13. Trasvases anuales autorizados al Parque Nacional de las Tablas de Daimiel.	19
Figura 14. Imagen de la zona inundada del Parque Nacional de las Tablas de Daimiel (1 de octubre de 2024).	20
Figura 15. Evolución de la superficie encharcada en el Parque Nacional de las Tablas de Daimiel. En línea de trazos se muestra el promedio de los datos disponibles.	21
Figura 16. Trasvases anuales autorizados a la demarcación hidrográfica del Guadiana.	22
Figura 17. Consumos mensuales reales y de referencia de las aguas trasvasadas destinadas a abastecimiento.	24
Figura 18. Consumos de las aguas trasvasadas destinadas a abastecimiento desde 2020/21 reales y de referencia acumulados mensualmente.	25
Figura 19. Consumos mensuales reales (color rojo) y de referencia (color azul) de las aguas trasvasadas destinadas a riego: a) Vega alta y media del Segura; b) Regadíos de Mula y su comarca; c) Lorca y Valle del Guadalentín; d) Riegos de Levante, margen izquierda y derecha, vegas bajas del Segura y saladares de Alicante; e) Campos de Cartagena; f) Valle del Almanzora, en Almería.	26
Figura 20. Consumos de las aguas trasvasadas destinadas a riego desde 2020/21 reales y de referencia acumulados mensualmente: a) Vega alta y media del Segura; b) Regadíos de Mula y su comarca; c) Lorca y Valle del Guadalentín; d) Riegos de Levante, margen izquierda y derecha, vegas bajas del Segura y saladares de Alicante; e) Campos de Cartagena; f) Valle del Almanzora, en Almería.	27
Figura 21. Consumos de las aguas trasvasadas destinadas a riego desde 2020/21 reales y de referencia acumulados mensualmente.	28
Figura 22. Aportaciones conjuntas a Entrepeñas y Buendía observadas y de cálculo. Mediana del periodo en servicio del trasvase.	29
Figura 23. Evolución de las aportaciones acumuladas durante los últimos doce meses a Entrepeñas y Buendía. Datos observados e hipótesis de cálculo.	30
Figura 24. Desembalses mensuales reales y de referencia (+25% en línea discontinua) desde Entrepeñas y Buendía hacia el Tajo y desviaciones al alza admisibles.	31
Figura 25. Desembalses hacia el Tajo desde Entrepeñas y Buendía desde 2020/21 reales y de referencia acumulados mensualmente.	32
Figura 26. Evaporaciones en Entrepeñas y Buendía observadas y de cálculo.	33
Figura 27. Evolución de las reservas en Entrepeñas-Buendía . Datos observados e hipótesis de cálculo.	34

ÍNDICE DE TABLAS

Tabla 1. Existencias conjuntas (hm ³) en Entrepeñas y Buendía que definen las situaciones hidrológicas excepcionales (Nivel 3).....	3
Tabla 2. Desembalses de referencia hacia la cuenca del Tajo (hm ³).....	4
Tabla 3. Consumos de referencia de las aguas trasvasadas (hm ³).....	5
Tabla 4. Definición de la regla de explotación.....	14
Tabla 5. Aplicación semestral de la regla de explotación a comienzos de octubre de 2024.....	15
Tabla A1. Trasvases autorizados por el Consejo de Ministros.....	1
Tabla A2. Trasvases autorizados por la Ministra para la Transición Ecológica y el Reto Demográfico.....	3
Tabla A3. Trasvases autorizados por la Comisión Central de Explotación del Acueducto Tajo-Segura desde octubre de 2014.....	4
Tabla A4. Parámetros para la predicción plurimensual de aportaciones.....	5
Tabla A5. Evaporaciones mensuales esperables (hm ³) según las existencias a comienzos de mes...6	
(*) En los datos remitidos correspondientes al mes de junio hay una errata en la distribución entre Sureste y Guadiana	7
Tabla A6. Datos básicos remitidos por la Confederación Hidrográfica del Tajo en cumplimiento del procedimiento de aplicación de la regla de explotación del ATS (hm ³).....	7
Tabla A7. Aportaciones entrantes a Entrepeñas y Buendía desde 1980/81 hasta 2022/21 ordenadas de mayor a menor dentro de cada mes y aportaciones en los meses transcurridos de 2023/24 (hm ³). Señaladas en rojo las posiciones que ocupan las aportaciones de este año hidrológico. Marcadas con recuadro las aportaciones del año hidrológico anterior (2022/23).....	8
Tabla A8. Aportaciones entrantes a Entrepeñas y Buendía desde 1980/81 hasta 2022/23 acumuladas desde octubre de cada año y ordenadas de mayor a menor dentro de cada periodo y aportaciones en los meses transcurridos de 2023/24 (hm ³). Señaladas en rojo las posiciones que ocupan las aportaciones de este año hidrológico. Marcadas con recuadro las aportaciones acumuladas del año hidrológico anterior (2022/23).....	9

1 INTRODUCCIÓN

La Comisión Central de Explotación del Acueducto Tajo-Segura se constituyó en 1978, poco antes de la terminación de las obras del trasvase, con el cometido fundamental de ejercer la supervisión de su régimen de explotación y el control y la coordinación de las confederaciones hidrográficas encargadas de gestionar su explotación.

En la actualidad, la Comisión autoriza los volúmenes de trasvase en condiciones de normalidad hidrológica. Si se presentan circunstancias hidrológicas excepcionales, es la Ministra para la Transición Ecológica y el Reto Demográfico¹ quien los autoriza, previo informe de la Comisión. La autorización de la Comisión se efectúa preferentemente por semestres y en el caso de la Ministra preferentemente por trimestres, aunque en ambos casos se prevé la utilización justificada de plazos diferentes.

De acuerdo con el procedimiento aprobado por la propia Comisión, las confederaciones hidrográficas del Tajo, Guadiana, Júcar y Segura, la Mancomunidad de los Canales del Taibilla y la administración hidráulica competente en la demarcación hidrográfica de las Cuencas Mediterráneas Andaluzas, deben elaborar, antes de cada reunión de la Comisión, un documento de situación en el que se recojan los aspectos relevantes para el común conocimiento y la explotación del Acueducto Tajo-Segura.

Con estos documentos de situación, la Dirección General del Agua debe elaborar un informe de situación integrado único, sintetizando las contribuciones recibidas junto con otros datos que se estime oportuno aportar e incluyendo un apartado específico de aplicación de la regla de explotación.

El procedimiento prevé, asimismo, que la Dirección General del Agua solicite, si lo considera conveniente, la asistencia técnica del Centro de Estudios Hidrográficos del CEDEX para la realización de estos trabajos.

Haciendo uso de esta posibilidad, la Comisión, en su reunión del 18 de noviembre de 2016, acordó que a partir del mes de enero de 2017 se encargase el CEDEX de la elaboración de este informe integrado.

El presente documento se elabora en cumplimiento de este acuerdo y pretende constituir una síntesis que refleje la situación existente en las fechas inmediatamente anteriores a la reunión de la Comisión, incluyendo un apartado específico de aplicación de la regla de explotación.

2 NORMATIVA DEL TRASVASE

El trasvase Tajo-Segura está regulado por un numeroso conjunto de disposiciones de diverso rango. A continuación, se enumeran las principales normas que afectan a su explotación.

¹ La Ministra delegó esta competencia en el titular de la Secretaría de Estado de Medio Ambiente mediante la Orden TED/533/2021, de 20 de mayo, sobre delegación de competencias (disposición quinta, 2.e). BOE núm. 129, de 31 de mayo de 2021, pág. 66634.

Disposiciones generales:

- Ley 21/1971, de 19 de junio, sobre el aprovechamiento conjunto Tajo-Segura.
- Ley 52/1980, de 16 de octubre, de Regulación del Régimen Económico de la explotación del acueducto Tajo-Segura.

Disposiciones sobre la Comisión Central de Explotación del Acueducto Tajo-Segura:

- Real Decreto 1982/1978, de 26 de julio, sobre la organización de los servicios encargados de gestionar la explotación de la infraestructura hidráulica "Trasvase Tajo-Segura".
- Real Decreto 2529/1980, de 14 de noviembre, por el que se incorporan nuevos Vocales a la Comisión de Explotación del Acueducto Tajo-Segura.
- Real Decreto 2530/1985, de 27 de diciembre, sobre régimen de explotación y distribución de funciones en la gestión técnica y económica del acueducto Tajo-Segura.

Disposiciones sobre derivación de recursos a la cuenca del Guadiana:

- Ley 13/1987, de 17 de julio, de Derivación de Volúmenes de Agua de la Cuenca Alta del Tajo, a través del Acueducto Tajo-Segura, con carácter experimental, con destino al Parque Nacional de las Tablas de Daimiel.
- Real Decreto-Ley 8/1995, de 4 de agosto, por el que se adoptan medidas urgentes de mejora del aprovechamiento del trasvase Tajo-Segura

Disposiciones sobre la regla de explotación:

- Ley 21/2015, de 20 de julio, por la que se modifica la Ley 43/2003, de 21 de noviembre, de Montes.
- Real Decreto 773/2014, de 12 de septiembre, por el que se aprueban diversas normas reguladoras del trasvase por el acueducto Tajo-Segura².
- Real Decreto 638/2021, de 27 de julio, por el que se modifica el Real Decreto 773/2014, de 12 de septiembre, por el que se aprueban diversas normas reguladoras del trasvase por el acueducto Tajo-Segura³.
- Procedimiento de aplicación de la regla de explotación del ATS, aprobado por la Comisión en la reunión del 3 de octubre de 2016.

² Informado favorablemente por la Comisión Central de Explotación del Acueducto Tajo-Segura en sesión celebrada el 24 de junio de 2014.

³ Informado favorablemente por la Comisión Central de Explotación del Acueducto Tajo-Segura en sesión celebrada el 23 de julio de 2020.

La regla de explotación actualmente vigente es una actualización de la regla aprobada en 1997 por la Comisión Central de Explotación del Acueducto Tajo-Segura, en la que se han revisado los valores de sus magnitudes básicas definitorias⁴.

De acuerdo con lo establecido en la disposición adicional quinta de la Ley 21/2015 y en el artículo único del Real Decreto 638/2021, en función de las existencias conjuntas en los embalses de Entrepeñas y Buendía a comienzos de cada mes, se establecen los siguientes niveles mensuales con arreglo a los que se acuerda la realización de los trasvases, con un máximo anual total de 650 hm³ en cada año hidrológico (600 para el Segura y 50 para el Guadiana):

Nivel 1. Se da cuando las existencias conjuntas en Entrepeñas y Buendía son iguales o mayores que 1.300 hm³ o cuando las aportaciones conjuntas entrantes a estos embalses en los últimos doce meses son iguales o mayores que 1.400 hm³. En este caso, la Comisión autorizará un trasvase mensual de 60 hm³ hasta el máximo anual antes referido.

Nivel 2. Se da cuando las existencias conjuntas de Entrepeñas y Buendía son inferiores a 1.300 hm³, sin llegar a los niveles previstos en el Nivel 3, y las aportaciones conjuntas registradas en los últimos doce meses son inferiores a 1.400 hm³. En este caso, la Comisión autorizará un trasvase mensual de 27 hm³, hasta el máximo anual antes referido.

Nivel 3. Se da cuando las existencias conjuntas en Entrepeñas y Buendía no superan, a comienzos de mes, los valores mostrados en la tabla 1. En este nivel, denominado situación hidrológica excepcional, la Ministra podrá autorizar discrecionalmente y de forma motivada un trasvase de 20 hm³/mes como máximo⁵.

Oct	Nov	Dic	Ene	Feb	Mar	Abr	May	Jun	Jul	Ago	Sep
613	609	605	602	597	591	586	645	673	688	661	631

Tabla 1. Existencias conjuntas (hm³) en Entrepeñas y Buendía que definen las situaciones hidrológicas excepcionales (Nivel 3).

Nivel 4. Se da esta situación cuando las existencias conjuntas en Entrepeñas y Buendía son inferiores a 400 hm³, en cuyo caso no cabe aprobar trasvase alguno.

⁴ La regla de explotación original fue aprobada por la Comisión Central de Explotación del Acueducto Tajo-Segura en su reunión de 28 de noviembre de 1997. Se describe detalladamente en la publicación del año 2000 del Ministerio de Medio Ambiente *Tres casos de planificación hidrológica* (ISBN 84-8320-106-2, páginas 69-122), en la que se incluye su justificación técnica, su comparación con otras reglas y los pasos a seguir para su aplicación práctica.

⁵ Con anterioridad a la Ley 21/2015, la decisión sobre volúmenes de trasvase en condiciones hidrológicas excepcionales era adoptada por el Consejo de Ministros, previa propuesta de la Comisión Central de Explotación. En las tablas A1 y A2 del Anejo se incluyen los trasvases autorizados por el Consejo de Ministros y por la Ministra para la Transición Ecológica y el Reto Demográfico desde la entrada en servicio del trasvase. La tabla A3 incluye los trasvases autorizados por la Comisión Central de Explotación del Acueducto Tajo-Segura desde octubre de 2014.



CEDEX

Este umbral de 400 hm³ a partir del cual se puede considerar que hay aguas excedentarias, se establece en la disposición final segunda de la Ley 21/2015, que modifica la disposición adicional tercera de la Ley 10/2001 del Plan Hidrológico Nacional, en la que se fijaba un umbral de 240 hm³.

El artículo 2 del Real Decreto 773/2014 indica el procedimiento a seguir para la predicción de las aportaciones mensuales futuras en la aplicación plurimensual de la regla. El procedimiento parte de la aportación registrada o estimada en el mes anterior al de comienzo de la predicción y utiliza 3 parámetros mensuales que se incluyen en la tabla A4 del Anejo.

Las previsiones de aportaciones se realizan para periodos no superiores a 6 meses, salvo que la situación en el mes inicial sea de nivel 3 o 4, en cuyo caso las previsiones se realizan a lo sumo cada 3 meses.

El artículo 4 del mismo Real Decreto fija los desembalses a efectuar desde la presa de Bolarque para la satisfacción de las necesidades ambientales y socioeconómicas de la cuenca del Tajo, que son los indicados en la tabla siguiente.

Oct	Nov	Dic	Ene	Feb	Mar	Abr	May	Jun	Jul	Ago	Sep	Total
25	18	19	19	18	23	23	31	42	60	51	36	365

Tabla 2. Desembalses de referencia hacia la cuenca del Tajo (hm³).

Estos valores mensuales no pueden superarse en más de un 25% durante la operación normal y no se admiten desviaciones que supongan incremento sobre el volumen máximo de desembalse anual.

Los desembalses de referencia se podrán superar por razones de seguridad o mal funcionamiento de las infraestructuras, por laminación de avenidas o por requerimientos ambientales o sanitarios no previstos, lo que deberá ser justificado por la Confederación Hidrográfica del Tajo en escrito remitido a la Dirección General del Agua en un plazo de 3 meses.

También se prevé que los desembalses puedan incrementarse hasta en 2 m³/s adicionales cuando lo requiera el abastecimiento del sistema atendido por el Canal de Isabel II desde la toma de la presa de Valdajos, aunque estos caudales anuales no computarán a efectos del volumen máximo anual admisible.

En cuanto a la distribución de los volúmenes trasvasados, la disposición adicional quinta de la Ley 21/2015 determina que los volúmenes cuyo trasvase haya sido autorizado se distribuyan entre abastecimientos y regadíos, en la proporción de un 25% para abastecimiento y el 75% restante para regadío, hasta el máximo de sus dotaciones anuales, y asegurando siempre al menos 7,5 hm³/mes para los abastecimientos urbanos.

El artículo 3 del Real Decreto 773/2014 define los siguientes valores mensuales de referencia para el consumo en destino de las aguas trasvasadas, por usos y zonas de riego:

Unidad de demanda	Oct	Nov	Dic	Ene	Feb	Mar	Abr	May	Jun	Jul	Ago	Sep	Total
Guadiana													50 ⁶
Abastecimientos	9,03	8,36	8,22	8,17	7,49	8,46	8,53	9,26	10,02	11,34	11,39	9,73	110
Vega alta y media del Segura	3,85	2,28	1,54	2,09	3,31	4,51	5,62	7,36	8,49	9,41	8,87	7,67	65
Regadíos de Mula y su comarca	0,18	0,11	0,13	0,05	0,38	0,56	0,74	1,03	1,04	1,35	1,31	1,12	8
Lorca y Valle del Guadalentín	5,24	4,5	2,73	2,43	4,06	4,76	6,06	5,82	6,30	7,58	7,79	7,73	65
Riegos de Levante, vegas bajas del Segura y saladares de Alicante	8,76	5,97	3,68	4,43	7,49	10,09	8,59	11,22	13,92	16,38	18,86	15,61	125
Campos de Cartagena	10,33	7,50	4,42	5,95	8,5	9,44	10,09	11,61	12,41	14,10	13,96	13,69	122
Valle del Almanzora, en Almería	1,02	1,36	0,74	0,52	0,92	1,09	1,16	1,62	1,60	1,64	1,66	1,67	15

Tabla 3. Consumos de referencia de las aguas trasvasadas (hm³).

No pueden superarse los valores máximos anuales indicados en la tabla, que fueron establecidos en la Ley 52/1980 (disposición adicional primera) y en el Real Decreto-ley 8/1995 (artículo 1), ni aplicar las aguas trasvasadas a destinos diferentes de los señalados.

Los valores mensuales para regadío indicados en la tabla pueden variar según las necesidades de los cultivos, pero no se admiten desviaciones que supongan incremento sobre el volumen máximo de trasvase anual autorizado.

Si durante el transporte de las aguas trasvasadas se producen menores pérdidas de las consideradas para calcular las cifras ofrecidas en la tabla (15%), los recursos adicionales generados se distribuirán en un 70% para regadíos, en proporción a los valores de las zonas regables indicadas, y un 30% para abastecimientos en la provincia de Almería, según la disposición final primera de la Ley 21/2015.

Para la aplicación de la regla de explotación, de acuerdo con el procedimiento aprobado por la Comisión, la Confederación Hidrográfica del Tajo, a comienzos de cada mes, debe disponer la siguiente información volumétrica correspondiente a las 0 horas del día 1 del mes:

1. Existencias embalsadas totales reales en el sistema Entrepeñas-Buendía.
2. Volumen formalmente autorizado en meses anteriores pero que permanece todavía en el sistema, pendiente de enviar al ATS. La diferencia entre 1 y 2 se denomina volumen de embalse efectivo.

Igualmente, debe disponer la siguiente información correspondiente al mes que acaba de concluir:

3. Volumen realmente enviado desde el embalse de La Bujeda al ATS.
4. Aportación entrante al sistema Entrepeñas-Buendía.

⁶ Volumen medio anual, computado sobre un periodo máximo de 10 años.



5. Volúmenes previamente autorizados para ser trasvasados, acumulados en dicho mes.
6. Desembalse realmente producido desde Entrepeñas y Buendía hacia el río Tajo
7. Evaporación producida en Entrepeñas y Buendía.
8. Previsión, en su caso, de eventuales desembalses extraordinarios o circunstancias hidrológicas singulares que puedan ser relevantes y deban ser conocidas por la Comisión.

Las dos primeras magnitudes se expresan en hm^3 y las restantes en hm^3/mes . Todas las cifras se redondean a par por la Confederación y se expresan con una cifra decimal. Los cálculos se ejecutan sin efectuar ningún redondeo y los resultados finales se presentan en hm^3 redondeados a par con una cifra decimal.

Para las previsiones de evaporación mensual se utilizan los valores habitualmente empleados, definidos en la regla de explotación original aprobada por la Comisión en 1997 e incluidos en la tabla A4 del Anejo.

Por último, en el caso concreto de las situaciones hidrológicas excepcionales, el Centro de Estudios Hidrográficos del CEDEX ha propuesto un procedimiento para la aplicación de la regla de explotación⁷, consistente en determinar el trasvase mensual en función de la disponibilidad de los tres próximos meses. De acuerdo con este procedimiento, el trasvase de un mes es la tercera parte de la disponibilidad trimestral si esta disponibilidad es superior a $22,5 \text{ hm}^3$. En caso contrario, el trasvase se limita a $7,5 \text{ hm}^3$, siempre que este volumen se encuentre disponible.

3 LA CABECERA DEL TAJO

Las existencias conjuntas embalsadas en Entrepeñas y Buendía desde el inicio de la operación del trasvase han evolucionado mensualmente según se muestra en la figura siguiente, en la que se han trazado los niveles fijados en la regla de explotación original y en la regla actualmente vigente.

⁷ La Comisión Central de Explotación acordó acometer un estudio que permitiera identificar un procedimiento objetivo de aplicación de la regla de explotación del trasvase en situación hidrológica excepcional y encargar dicho estudio al Centro de Estudios Hidrográficos del CEDEX. Los resultados del estudio fueron presentados en la reunión de la Comisión celebrada el 6 de marzo de 2019 y se recogen en el informe titulado *Nota técnica sobre la aplicación de la regla de explotación del trasvase Tajo-Segura en situación hidrológica excepcional (nivel 3)*.



Figura 1. Niveles característicos y volúmenes embalsados a primeros de mes en el sistema Entrepeñas-Buendía desde el comienzo de la operación del ATS⁸ ⁹.

Según la información básica facilitada por la Confederación Hidrográfica del Tajo, correspondiente a 1 de octubre de 2024 e incluida en la tabla A6 del Anejo¹⁰, el volumen embalsado es de 1.008,3 hm³, que coincide con el embalse efectivo, ya que, según la disposición adicional 5ª de la Ley 21/2015, *los recursos cuyo trasvase haya sido autorizado podrán ser utilizados por sus usuarios a lo largo del año hidrológico, hasta el final del mismo*, por lo que no se considera el volumen autorizado y pendiente de enviar al Guadiana de 1,1 hm³.

En la siguiente figura se muestran las aportaciones hídricas entrantes a Entrepeñas y Buendía.

⁸ Desde noviembre de 2016 se representa el volumen de embalse efectivo.

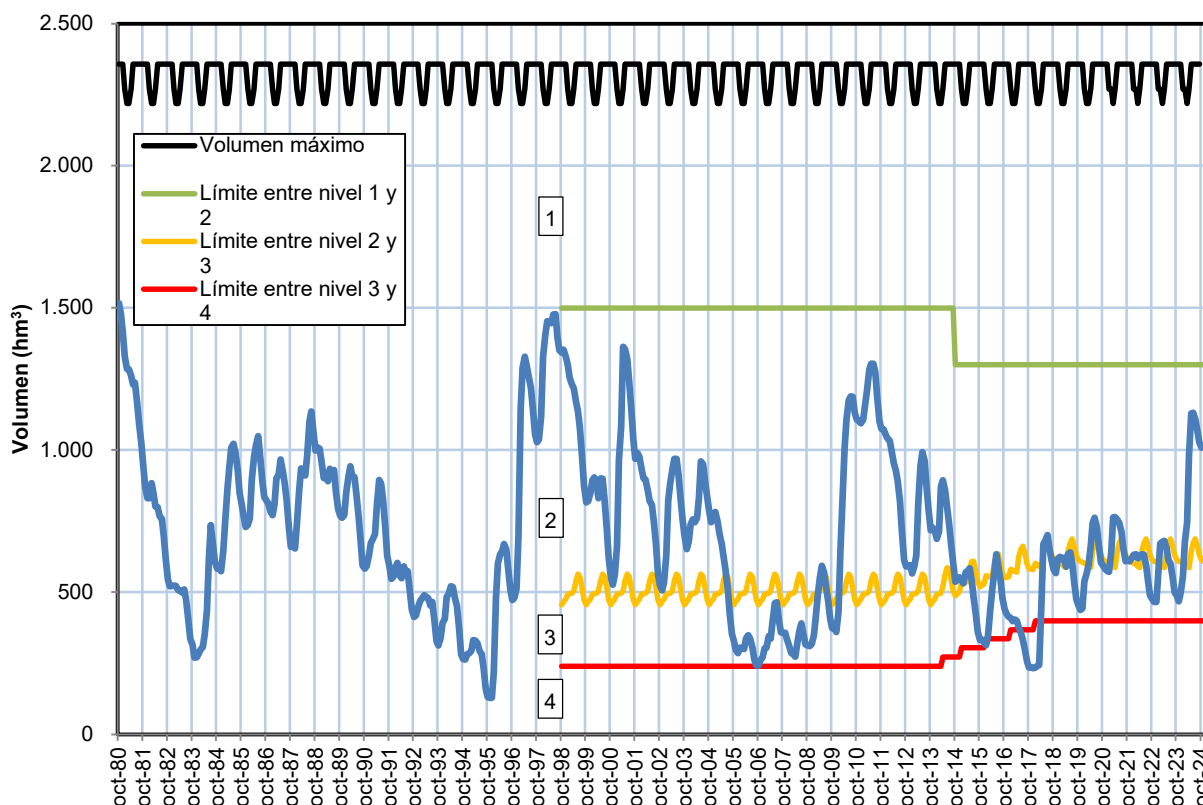
⁹ Desde diciembre de 2018 el volumen embalsado es el correspondiente a la nueva batimetría realizada.

¹⁰ Los datos básicos en cuanto a la variación mensual del volumen embalsado en Entrepeñas y Buendía no son el resultado del balance de entradas y salidas del mes del sistema Entrepeñas, Buendía, La Bujeda y Bolarque. A ese dato habría que sumarle la variación de los volúmenes embalsados en La Bujeda y en Bolarque más la aportación en el tramo entre Entrepeñas y Bolarque para obtener el estado del sistema.



Figura 2. Aportaciones entrantes a Entrepeñas y Buendía desde el comienzo de la operación del ATS.

Según la información básica facilitada por la Confederación Hidrográfica del Tajo, correspondiente a 1 de octubre de 2024 e incluida en la tabla A6 del Anejo, la aportación del mes de septiembre ha sido de 46,8 hm³.

En la siguiente figura se muestra la evolución de las aportaciones conjuntas entrantes al sistema Entrepeñas-Buendía acumuladas en 12 meses desde la entrada en servicio del trasvase, junto con los niveles fijados en la regla de explotación original, en su primera modificación y en la regla actualmente vigente. Estas aportaciones acumuladas y las existencias conjuntas embalsadas constituyen las dos magnitudes básicas requeridas para la aplicación de la regla de explotación.

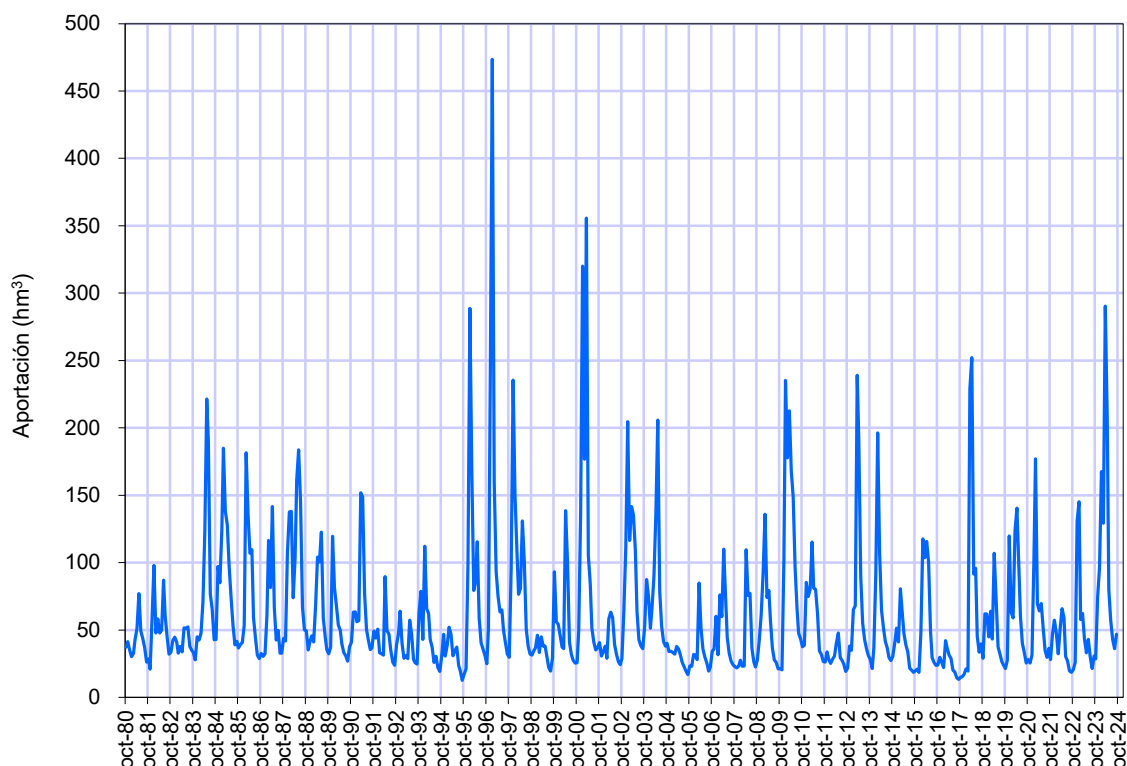

Figura 3. Aportaciones acumuladas durante los últimos doce meses a Entrepeñas y Buendía desde el comienzo de la operación del ATS.

En la figura siguiente se muestra el detalle de la evolución de existencias en Entrepeñas y Buendía desde la entrada en vigor de la nueva regla en octubre de 2014.

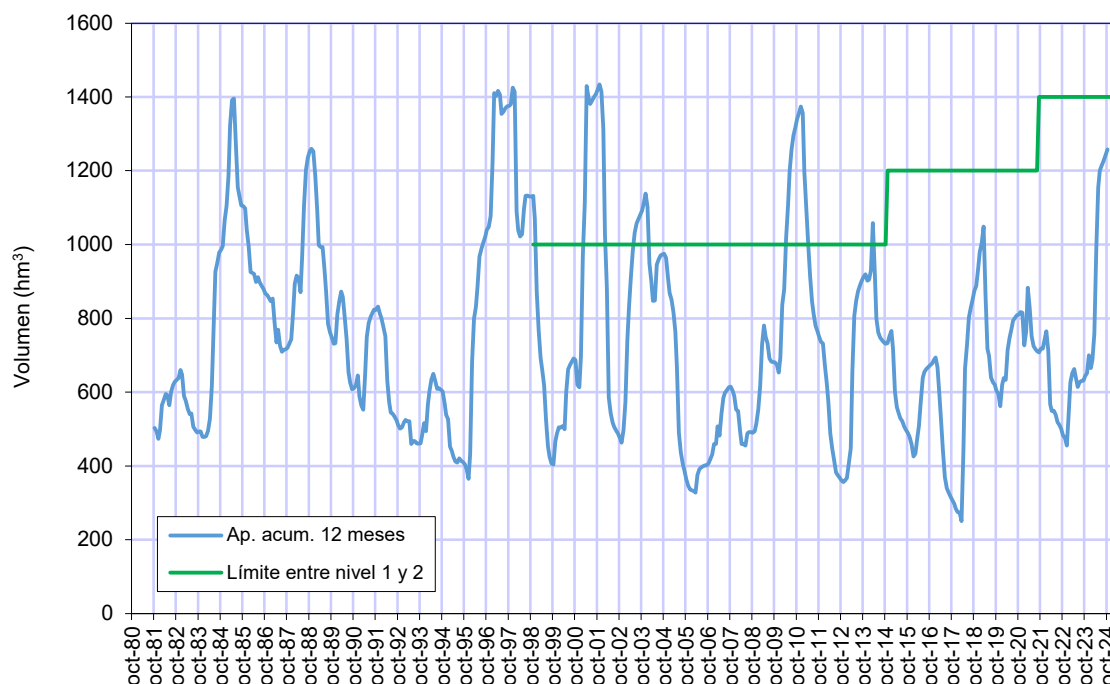

Figura 4. Niveles característicos y volúmenes embalsados a primeros de mes en el sistema Entrepeñas-Buendía desde octubre de 2014¹¹¹².

En la figura siguiente se muestra la evolución de la aportación conjunta que ha entrado mensualmente a Entrepeñas y Buendía desde la entrada en vigor de la nueva regla en octubre de 2014, junto con la mediana mensual desde la entrada en servicio del trasvase.

¹¹ Desde noviembre de 2016 se representa el volumen de embalse efectivo.

¹² Desde diciembre de 2018 el volumen embalsado es el correspondiente a la nueva batimetría realizada.

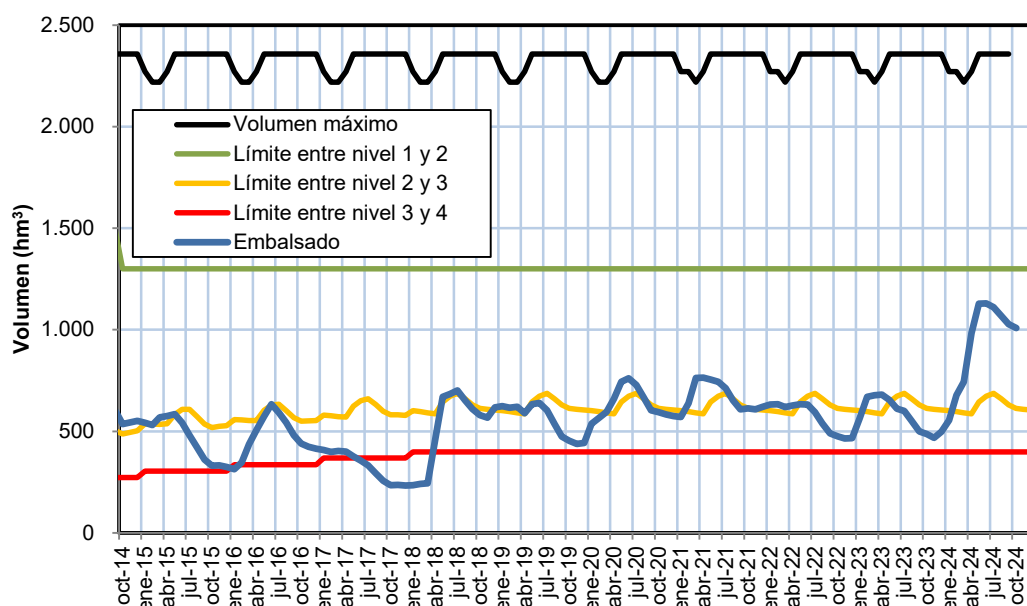

Figura 5. Aportaciones entrantes a Entrepeñas y Buendía junto con la mediana mensual.

En la tabla A7 del Anejo se muestran las aportaciones mensuales a Entrepeñas y Buendía registradas desde la puesta en servicio del trasvase (43 años hidrológicos completos) ordenadas de mayor a menor dentro de cada mes. Como se aprecia, el año hidrológico 2023/24 comenzó con un valor mensual situado en la décimo octava posición más baja de la serie histórica. En el mes de noviembre, las aportaciones se incrementaron situándose en la quinta posición más alta de la serie histórica. En el mes de diciembre las aportaciones aumentaron, pero descendieron a la undécima posición de la serie histórica. En el mes de enero, las aportaciones aumentaron situándose en la sexta posición de la serie histórica. En el mes de febrero, las aportaciones descendieron hasta la undécima posición de la serie histórica. En el mes de marzo, las aportaciones aumentaron de forma muy importante, situándose en la segunda posición de la serie histórica, posición que se mantuvo durante el mes de abril. En el mes de mayo, las aportaciones descendieron, situándose en la decimoctava posición de la serie histórica. Durante el mes de junio, las aportaciones también descendieron, pero subieron a la decimoséptima posición. Las aportaciones fueron subiendo en los tres meses siguientes, a la decimoquinta posición en julio, decimotercera en agosto y segunda en septiembre.

En la tabla A8 del Anejo se muestran las aportaciones mensuales a Entrepeñas y Buendía registradas desde la puesta en servicio del trasvase, acumuladas parcialmente desde octubre de cada año y ordenadas de mayor a menor dentro de cada mes. Al final del año hidrológico, la aportación acumulada, 1.257,7 hm³, se ha mantenido en la cuarta posición de la serie histórica.

La figura siguiente muestra las aportaciones acumuladas en Entrepeñas y Buendía en los tres últimos años hidrológicos completos y en el presente año, así como el valor promedio desde la entrada en servicio del trasvase.

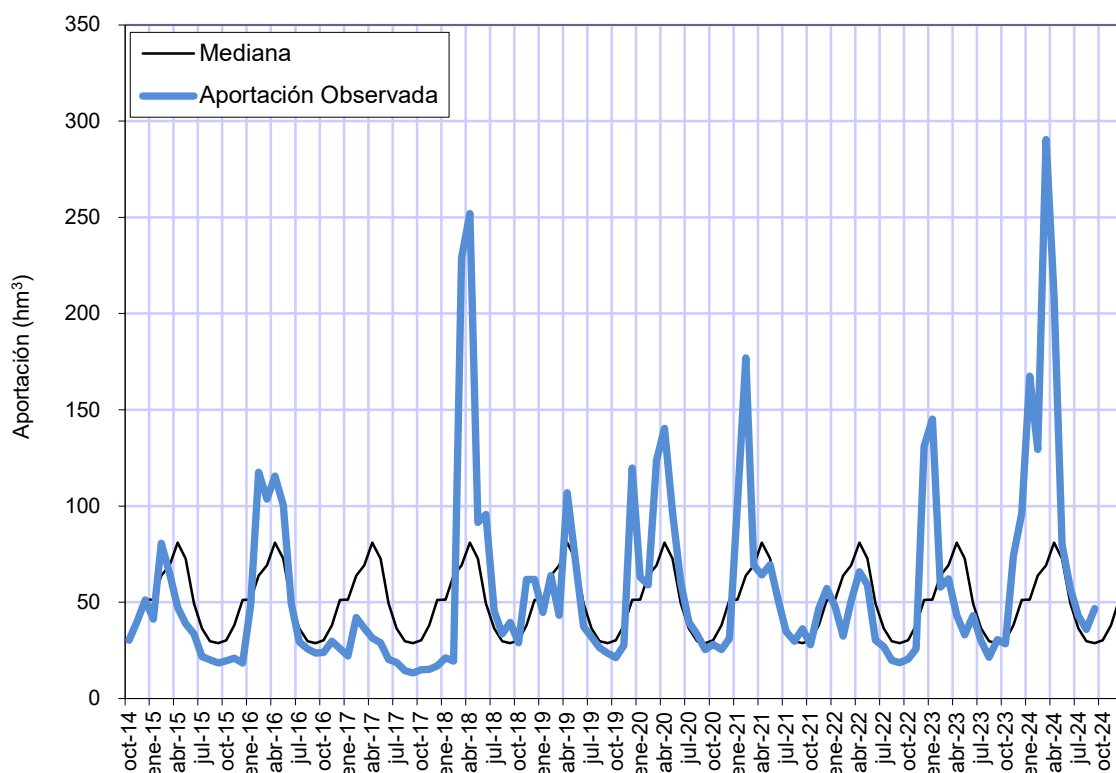

Figura 6. Aportaciones entrantes acumuladas en Entrepeñas y Buendía desde 2020/21 y promedio desde 1980 hasta la actualidad.

Finalmente, la siguiente figura muestra las aportaciones acumuladas entrantes al sistema durante los últimos 12 meses. El valor de las aportaciones acumuladas durante los 12 meses anteriores a octubre es de 1.257,7 hm³.

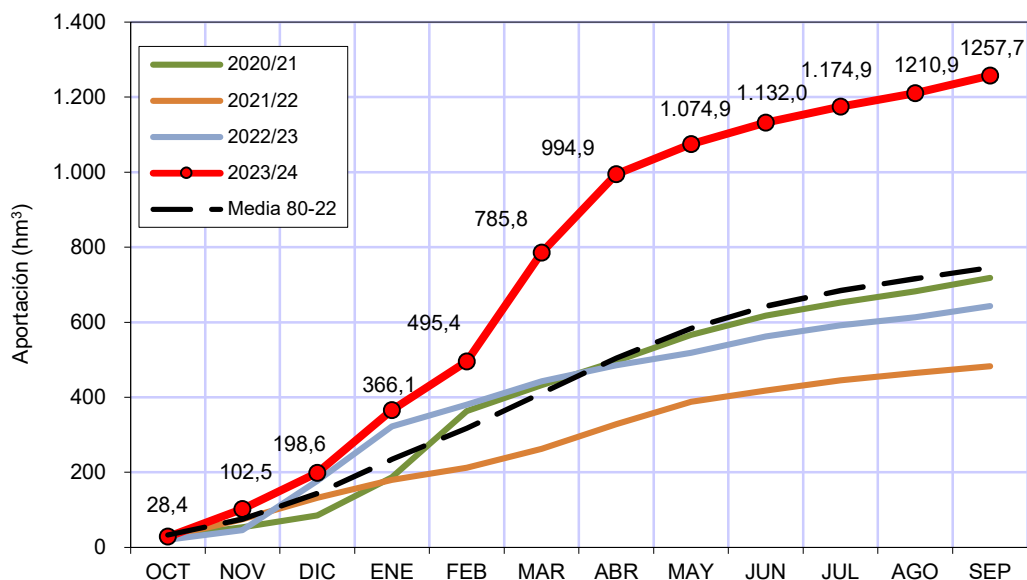

Figura 7. Aportaciones acumuladas durante los últimos doce meses a Entrepeñas y Buendía desde octubre de 2014.

La siguiente figura muestra los volúmenes de trasvase autorizados durante este año hidrológico, junto con los envíos realizados hasta el 1 de octubre.

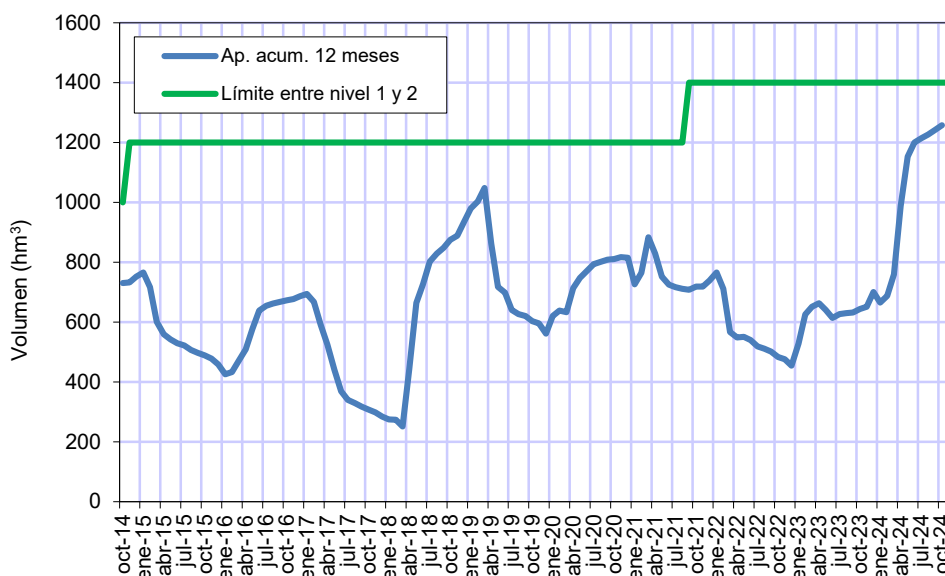

Figura 8. Volúmenes de trasvase autorizados y realizados acumulados en el año 2023/24.

El volumen autorizado es de 294,0 hm³ (284,6 para el Segura y 9,4 para el Guadiana). Del volumen autorizado se han trasvasado 292,9 hm³ (284,6 hm³ al Segura y 8,3 hm³ al Guadiana).

La Confederación Hidrográfica del Tajo no ha comunicado ninguna circunstancia singular relevante.

4 APLICACIÓN DE LA REGLA DE EXPLOTACIÓN

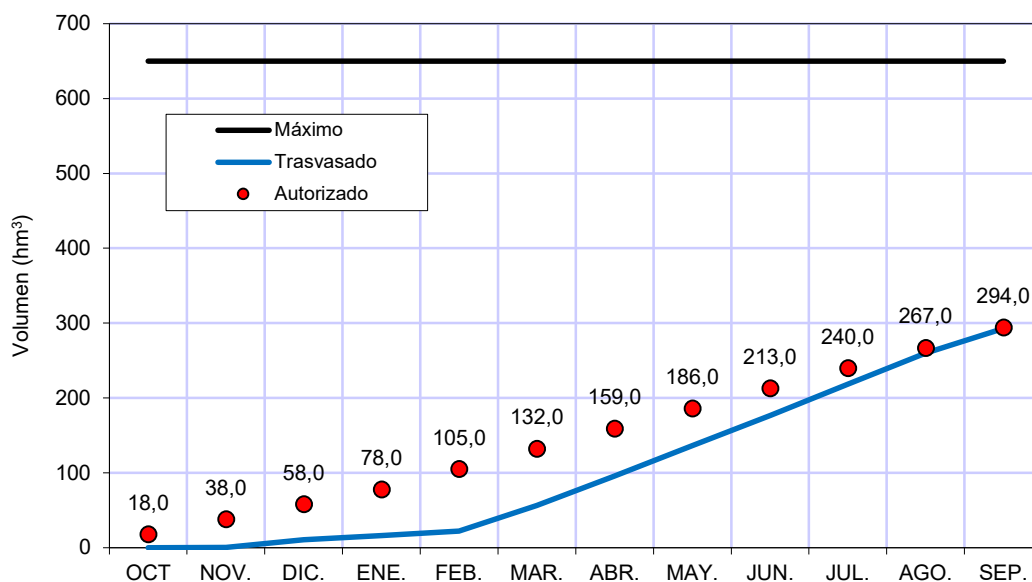
4.1 REGLA DE EXPLOTACIÓN

La tabla siguiente resume las condiciones de existencias embalsadas en Entrepeñas y Buendía y de aportaciones acumuladas para la definición de los niveles de explotación y los correspondientes volúmenes de trasvase, conforme a lo indicado en el apartado 2 de este informe.

Nivel	Condiciones	Volumen trasvasable (hm ³ /mes)
1	Existencias conjuntas en Entrepeñas y Buendía iguales o mayores que 1.300 hm ³ o aportaciones conjuntas entrantes a estos embalses en los últimos doce meses iguales o mayores que 1.400 hm ³ .	60
2	Existencias conjuntas en Entrepeñas y Buendía inferiores a 1.300 hm ³ , sin llegar a los volúmenes previstos en Nivel 3, y aportaciones conjuntas registradas en los últimos doce meses inferiores a 1.400 hm ³ .	27
3	Existencias conjuntas en Entrepeñas y Buendía no superan, a comienzos de mes, los valores mostrados en la tabla 1.	Máximo 20
4	Existencias conjuntas en Entrepeñas y Buendía inferiores a 400 hm ³ .	0

Tabla 4. Definición de la regla de explotación.

Como se ha indicado en el apartado anterior, las existencias conjuntas efectivas a 1 de octubre en Entrepeñas y Buendía son 1.008,3 hm³. Estas existencias son superiores al valor de 613 hm³ correspondiente al límite de la situación hidrológica excepcional en octubre (tabla 1) e inferiores a 1.300 hm³, y las aportaciones conjuntas registradas en los últimos doce meses (1.257,7 hm³) son inferiores a 1.400 hm³, por lo que el sistema se encuentra en nivel 2. Es decir, el sistema se mantiene en situación de normalidad hidrológica.

En esta situación corresponde a la Comisión Central de Explotación del Acueducto Tajo-Segura la autorización del volumen de trasvase, que será preferentemente semestral y de 27 hm³/mes.

A continuación, se presenta la aplicación semestral de la regla.

4.2 APLICACIÓN SEMESTRAL DE LA REGLA

Teniendo en cuenta las existencias conjuntas efectivas en Entrepeñas y Buendía a comienzos de octubre (1.008,3 hm³), las aportaciones calculadas de acuerdo con el procedimiento establecido en el artículo 2 del Real Decreto 773/2014 y los parámetros

incluidos en la tabla A4 del Anejo, los desembalses para atender las demandas propias de la cuenca del Tajo, indicados en la tabla 2, y las evaporaciones previstas según la tabla A5 del Anejo, se obtienen los resultados que se muestran en la tabla adjunta.

Mes	Volumen inicial (hm ³)	Aportación acumulada 12 meses (hm ³)	Umbral nivel 4 (hm ³)	Umbral nivel 3 (hm ³)	Nivel	Aportación supuesta (hm ³)	Consumo Tajo (hm ³)	Excedentes (hm ³)	Trasvase (hm ³)	Evap. (hm ³)	Vol. final (hm ³)
oct-24	1.008,3	1.257,7	400	613	2	42,0	25	608,3	27,0	6	992,3
nov-24	992,3	1.271,3	400	609	2	46,0	18	592,3	27,0	3	990,4
dic-24	990,4	1.243,3	400	605	2	61,5	19	590,4	27,0	3	1.002,8
ene-25	1.002,8	1.208,6	400	602	2	62,6	19	602,8	27,0	3	1.016,4
feb-25	1.016,4	1.103,7	400	597	2	54,4	18	616,4	27,0	4	1.021,8
mar-25	1.021,8	1.028,8	400	591	2	56,2	23	621,8	27,0	5	1.023,0

Tabla 5. Aplicación semestral de la regla de explotación a comienzos de octubre de 2024.

Como puede apreciarse, el sistema se encontraría en condiciones de normalidad hidrológica (nivel 2) durante todo el semestre (octubre-marzo) y se trasvasarían 27 hm³/mes. Es decir, durante el semestre se trasvasarían 162 hm³. El sistema finalizaría el semestre con unas reservas de 1.023 hm³.

En la figura siguiente se muestra el detalle de la evolución reciente de las existencias embalsadas en el sistema Entrepeñas-Buendía y las reservas calculadas para los próximos seis meses de acuerdo con la regla.



Figura 9. Evolución de las reservas en Entrepeñas-Buendía y reservas de cálculo para los próximos seis meses^{13 14}.

En la figura siguiente se muestra el detalle de la evolución reciente de las aportaciones entrantes al sistema Entrepeñas-Buendía acumuladas en los 12 meses anteriores, indicando además las aportaciones acumuladas hasta el mes actual y las calculadas hasta el final de los próximos cinco meses de acuerdo con la regla.

¹³ Desde noviembre de 2016 se representa el volumen de embalse efectivo.

¹⁴ Desde diciembre de 2018 el volumen embalsado es el correspondiente a la nueva batimetría realizada.

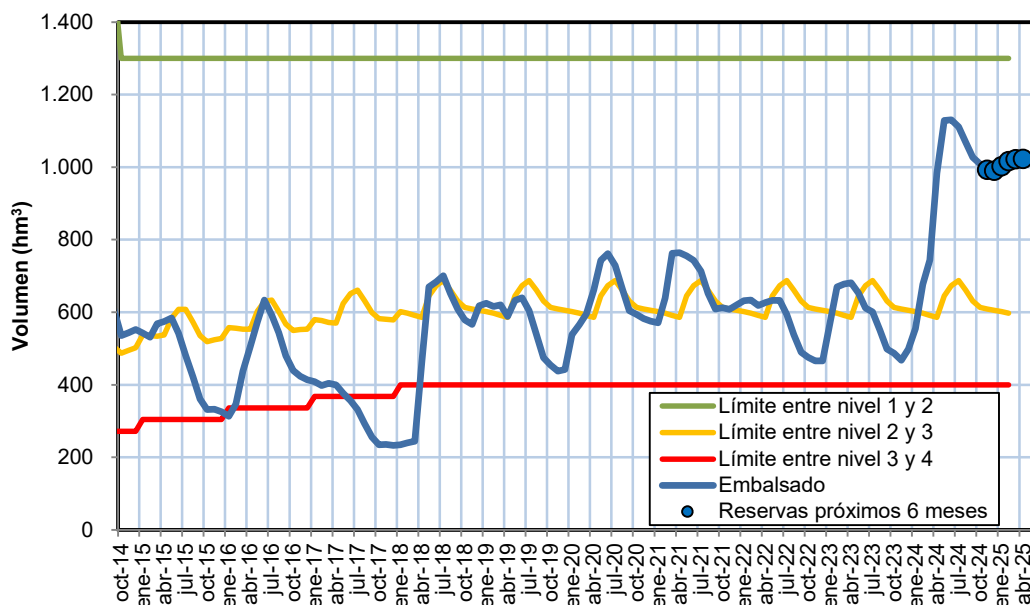

Figura 10. Evolución de las aportaciones acumuladas durante los últimos doce meses a Entrepeñas y Buendía registradas, con el valor actual y calculadas para los próximos cinco meses.

En la figura siguiente se muestran las disponibilidades trimestrales como consecuencia de la aplicación de la regla para cada reunión de la Comisión¹⁵ y los correspondientes volúmenes mensuales autorizados desde julio de 2015. En enero de 2016 y en el periodo comprendido entre junio de 2017 y marzo de 2018 no se autorizó trasvase alguno por encontrarse el sistema en nivel 4 y en marzo, julio y octubre de 2016 las autorizaciones fueron trimestrales.

¹⁵ Los resultados correspondientes al periodo comprendido entre julio de 2015 y noviembre de 2016 se han obtenido de los informes de *Análisis de aplicación de la regla de explotación y seguimiento de la coyuntura hidrológica*, realizados por Francisco Cabezas. Estos informes se realizaron todos los meses de dicho periodo, con la excepción de enero, abril, mayo, agosto y septiembre de 2016. El informe de noviembre de 2016 fue simplemente de seguimiento de la coyuntura hidrológica, pero incluía la aplicación de la regla.

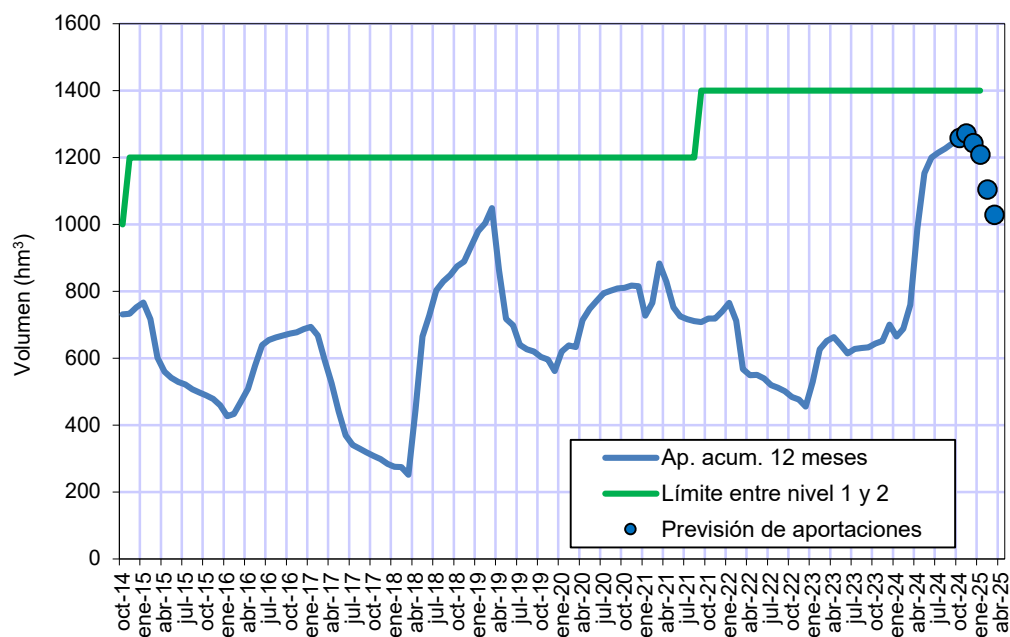

Figura 11. Disponibilidades trimestrales como consecuencia de la aplicación de la regla y volúmenes de trasvase mensuales autorizados.

5 LA CUENCA ALTA DEL GUADIANA

El volumen derivable a esta cuenca está regulado en el Real Decreto-Ley 8/1995 por el que se adoptan medidas urgentes de mejora del aprovechamiento del trasvase Tajo-Segura. En su artículo 1 se autoriza la derivación de recursos del ATS para el abastecimiento de la cuenca alta del río Guadiana y se establece que el volumen medio anual derivado, computado sobre un periodo máximo de 10 años, no será mayor de 50 hm³. En esta cuantía máxima se incluyen las dotaciones previstas para el Parque Nacional de las Tablas de Daimiel en la Ley 13/1987.

Corresponde a la Comisión Central de Explotación la adopción de las decisiones de derivación de agua del acueducto Tajo-Segura para estas finalidades.

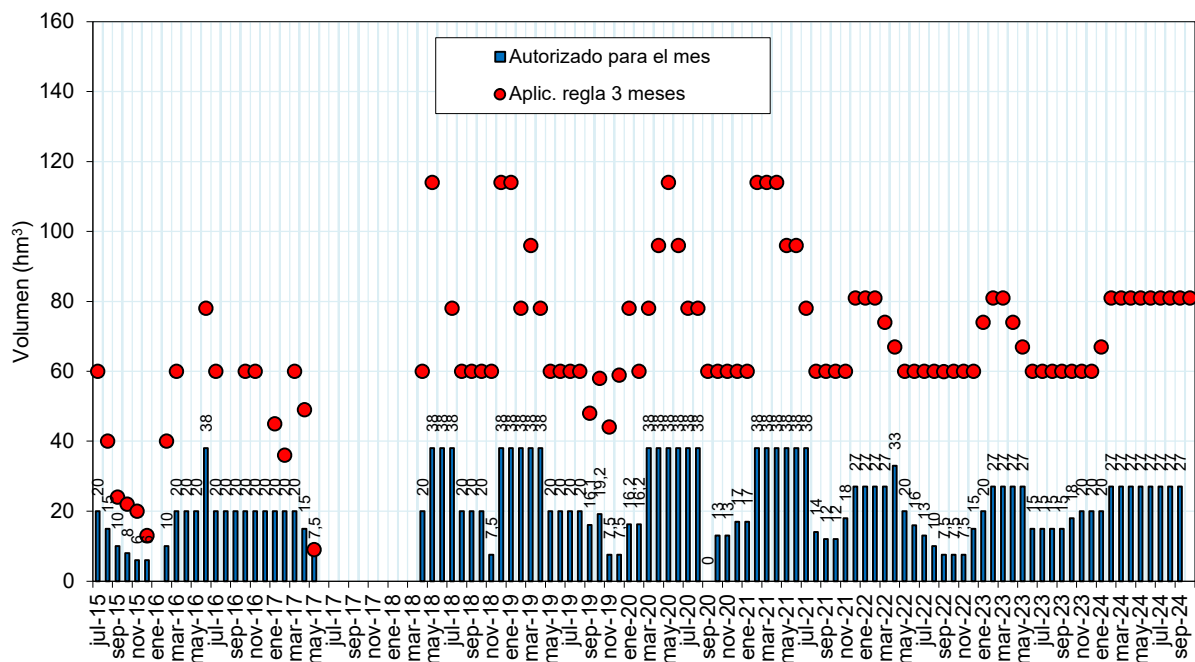
La Ley 13/1987, en su artículo 1, establece que, durante tres años, contados a partir de la entrada en vigor de dicha Ley, se puede derivar para las Tablas de Daimiel un volumen no superior a 60 hm³, sin que el volumen derivado en un año supere los 30 hm³ y sin que dicho caudal pueda ser utilizado para fines diferentes a los de tipo medioambiental.

En la figura siguiente se recogen los volúmenes anuales y trienales derivados a las Tablas de Daimiel desde la entrada en vigor de la Ley 13/1987, así como los máximos que legalmente hubiera sido posible enviar de acuerdo con los límites fijados en su artículo 1, tanto anual como trienalmente, desde 1987.



Figura 12. Trasvases anuales autorizados al Parque Nacional de las Tablas de Daimiel.

Según la información proporcionada por la Confederación, la superficie inundada a 1 de octubre de 2024, mostrada en la figura siguiente, es de 50 ha.

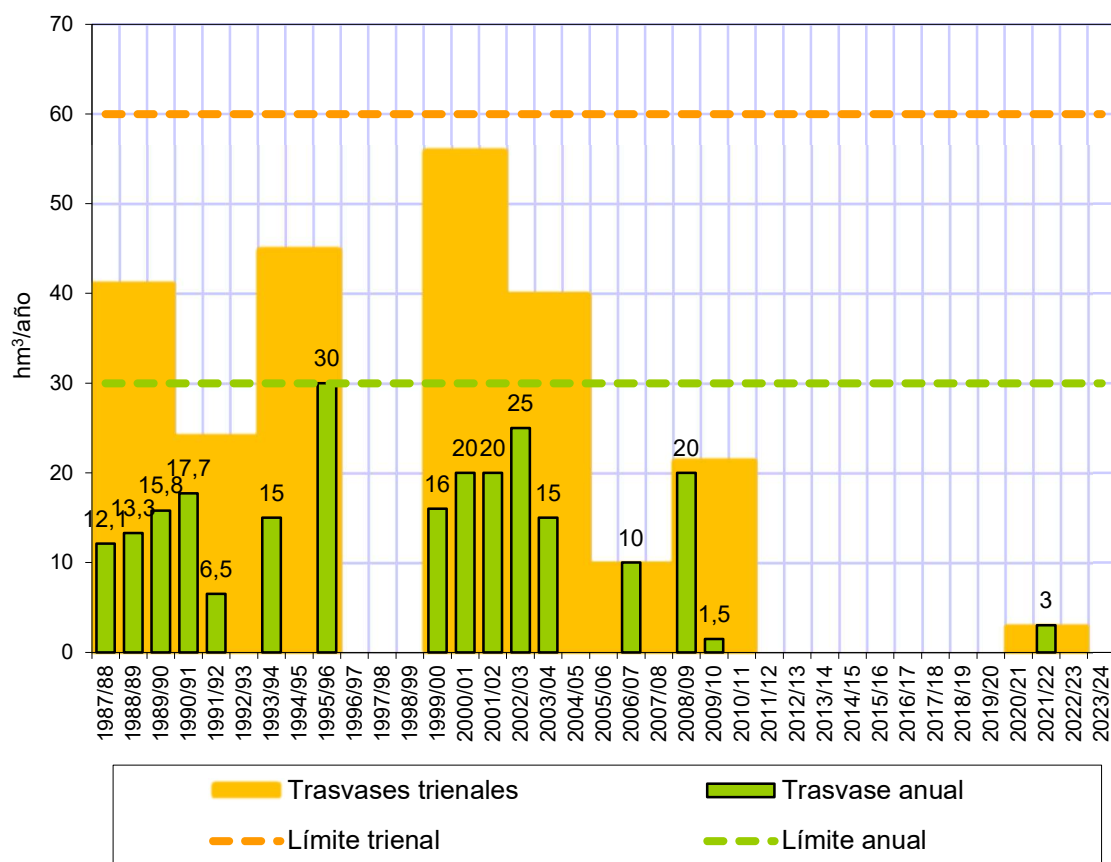

Figura 13. Imagen de la zona inundada del Parque Nacional de las Tablas de Daimiel (1 de octubre de 2024).

En la figura siguiente se muestra la evolución de la superficie inundada en las Tablas con los datos mensuales disponibles desde octubre de 2003, elaborados por el Parque Nacional de las Tablas de Daimiel y facilitados por la Confederación Hidrográfica del Guadiana.

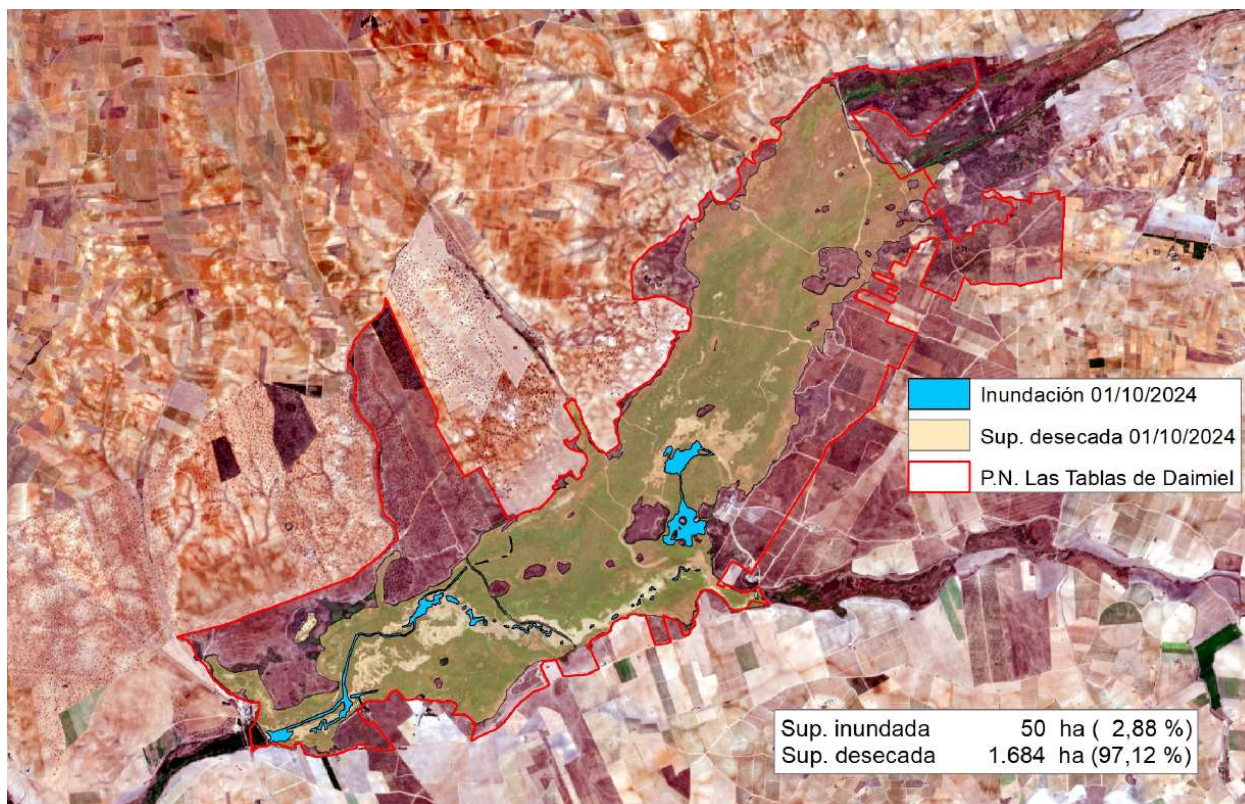

Figura 14. Evolución de la superficie encharcada en el Parque Nacional de las Tablas de Daimiel. En línea de trazos se muestra el promedio de los datos disponibles.

Respecto al trasvase destinado al abastecimiento de la cuenca alta del Guadiana, en mayo de 2023 entró en funcionamiento la infraestructura para abastecimiento de la llanura manchega.

Dado que en el volumen de 50 hm³ autorizado por el Real Decreto-ley 8/1995 se incluye la derivación media de 20 hm³ para las Tablas autorizada por la Ley 13/1987, el volumen medio disponible para abastecimiento es de 30 hm³/año.

El plan hidrológico del Guadiana, cuya última revisión ha sido aprobada por el Real Decreto 35/2023, incluye en el apéndice 7.1.1 de sus disposiciones normativas los recursos hídricos asignados y reservados para el abastecimiento de núcleos urbanos. Entre ellos se identifican 49 núcleos que tienen asignados recursos de la cuenca del Tajo a través del acueducto Tajo-Segura.

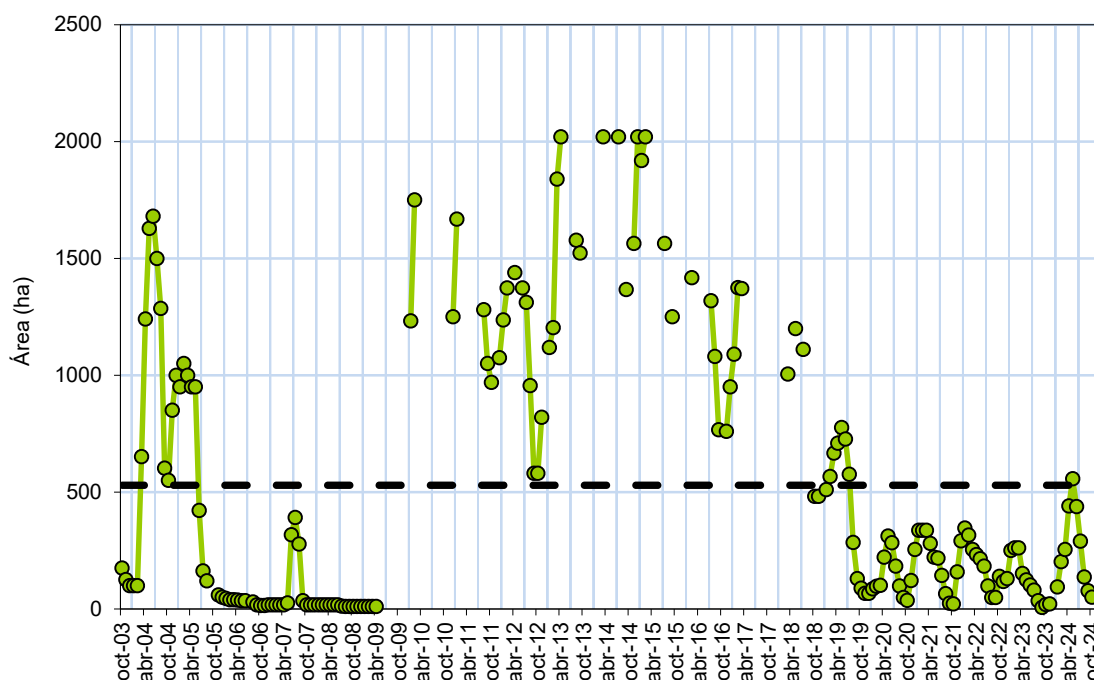
De estos municipios, sólo 37 disponen actualmente de la infraestructura necesaria para utilizar los recursos asignados por el plan del Guadiana, lo que supone un volumen total de 9,6 hm³/año.

En la reunión de junio, la Comisión Central de Explotación del Acueducto Tajo-Segura autorizó trasvases para abastecimiento de la cuenca alta del Guadiana de 0,8 hm³ para julio, 1,0 hm³ para agosto y 1,0 hm³ para septiembre.

En total, a lo largo del año hidrológico 2023/24 se ha autorizado el trasvase de 9,4 hm³, de los que se han enviado 8,3 hm³.

La siguiente figura muestra los trasvases autorizados a la demarcación hidrográfica del Guadiana desde 1987, tanto para el abastecimiento de la cuenca alta del Guadiana como

para las Tablas de Daimiel, junto con la media móvil de 10 años de los volúmenes derivados, utilizada para limitar el volumen total anual derivable según el Real Decreto-Ley 8/1995.



Figura 15. Trasvases anuales autorizados a la demarcación hidrográfica del Guadiana.

6 LA CUENCA DEL JÚCAR

En esta cuenca se deben contemplar las posibles limitaciones derivadas del tránsito por el embalse de Alarcón de los volúmenes trasvasados.

Según la información facilitada por la Confederación Hidrográfica del Júcar, el volumen embalsado en Alarcón el 1 de octubre era de 619,8 hm³, de los cuales 0,9 corresponden al trasvase.

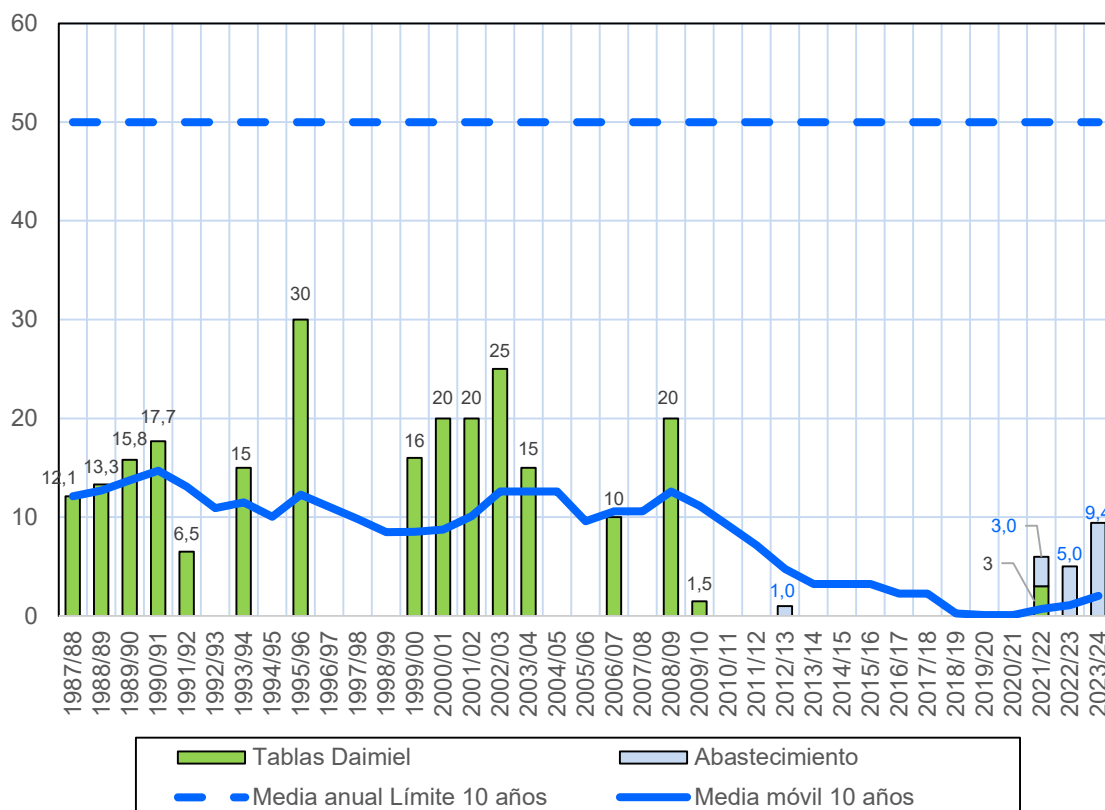
Dado que la capacidad del embalse de Alarcón a su nivel máximo normal es de 1.117,8 hm³, dispone aún de una capacidad de almacenamiento de 498,0 hm³, por lo que su grado de llenado no supone problema alguno para el tránsito de los volúmenes previstos procedentes del trasvase.

Además, la Confederación incluye en su informe unas consideraciones derivadas del régimen de caudales ecológicos establecido por el Plan Hidrológico de la Demarcación Hidrográfica del Júcar, aprobado mediante el Real Decreto 35/2023, de 24 de enero.

Este Plan establece la excepción al cumplimiento del caudal máximo de salida del embalse de Alarcón en su tramo Alarcón-Henchideros por necesidades en la gestión del Acueducto Tajo-Segura. De este modo, la capacidad efectiva de derivación del ATS no está limitada ni por caudales mínimos ni por demandas propias del río Júcar, siendo la única limitación, la capacidad de 34 m³/s del túnel de derivación desde el azud de Henchideros hasta el depósito del Picazo.

La coordinación habitual entre las Áreas de Explotación de las Confederaciones Hidrográficas del Tajo y del Júcar e Iberdrola, permitirá concretar estas cifras en los próximos meses.

7 LOS ABASTECIMIENTOS DEL TRASVASE

Al margen de la cuenca alta del Guadiana, las aguas que el trasvase suministra para abastecimientos urbanos son destinadas a la Mancomunidad de los Canales del Taibilla y a la provincia de Almería.

El volumen máximo dedicado a abastecimientos es de 110 hm³ al año, con los consumos mensuales de referencia indicados en la tabla 3.

Además, si las pérdidas durante el transporte de las aguas trasvasadas son inferiores al 15%, el 30% de estos recursos adicionales se destinan al abastecimiento de la provincia de Almería.

Según los estudios realizados por el Centro de Estudios Hidrográficos del CEDEX¹⁶, las pérdidas durante el transporte se pueden estimar en un 10%, por lo que se dispone de unos recursos adicionales de 30 hm³/año. De este volumen adicional, el 30%, es decir, 9 hm³/año, corresponden al abastecimiento de la provincia de Almería.

La siguiente figura muestra, con la información disponible, los consumos mensuales reales de aguas trasvasadas desde octubre de 2014 en la Mancomunidad de los Canales del Taibilla (MCT) y en la provincia de Almería, así como el consumo total, junto con los consumos mensuales de referencia. Los datos han sido obtenidos de la información sobre consumos del trasvase facilitada por la Confederación Hidrográfica del Segura.

¹⁶ Estos estudios son *Determinación de pérdidas de agua en el trasvase Tajo-Segura*, de abril de 1988, y *Estimación actualizada de las pérdidas de agua en el trasvase Tajo-Segura*, de abril de 2001.



Figura 16. Consumos mensuales reales y de referencia de las aguas trasvasadas destinadas a abastecimiento.

Durante el mes de septiembre, la Mancomunidad ha consumido 6,35 hm³ y la provincia de Almería no ha consumido nada, por lo que el consumo total ha sido de 6,35 hm³, inferior al consumo de referencia (9,73 hm³).

La figura siguiente presenta los consumos totales reales acumulados mensualmente durante este año y en los tres años hidrológicos anteriores y los consumos de referencia acumulados.

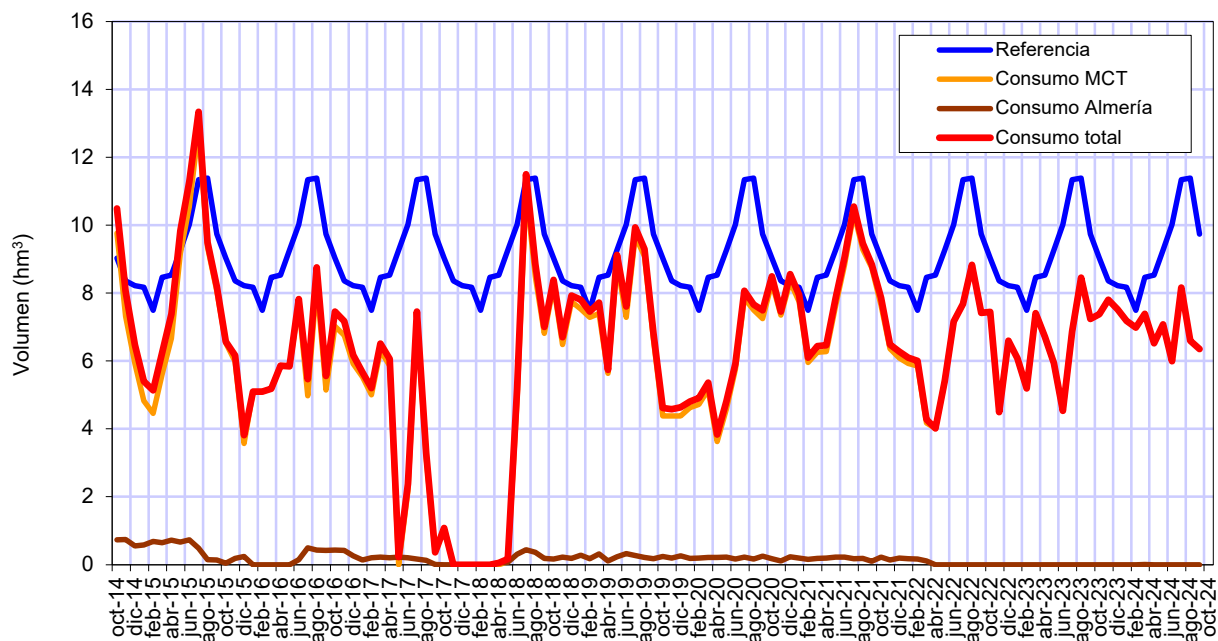

Figura 17. Consumos de las aguas trasvasadas destinadas a abastecimiento desde 2020/21 reales y de referencia acumulados mensualmente.

Durante el año 2020/21 el consumo en abastecimiento fue de 97 hm³, durante el 2021/22 y 2022/23 de 77 hm³ y, finalmente, durante 2023/24 el volumen trasvasado destinado a abastecimiento ha sido de 84,9 hm³, inferior al consumo de referencia (110 hm³).

Según la información facilitada por la Confederación Hidrográfica del Segura, a 1 de octubre existe en la cuenca un volumen de 28,2 hm³ de agua trasvasada disponible para abastecimiento, de los que 19,9 hm³ son para la provincia de Almería y 8,3 hm³ para el Taibilla.

8 LOS RIEGOS DEL TRASVASE

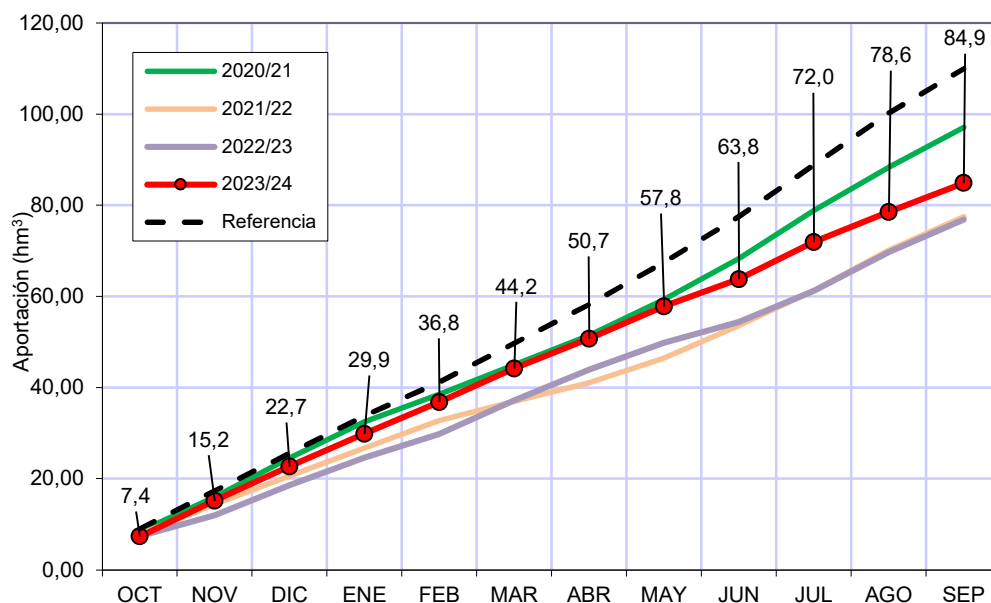
Los volúmenes de trasvase destinados a riego se deben aplicar en las siguientes zonas:

- Vega alta y media del Segura
- Regadíos de Mula y su comarca
- Lorca y Valle del Guadalentín
- Riegos de Levante margen izquierda y derecha, vegas bajas del Segura y saladares de Alicante
- Campos de Cartagena
- Valle del Almanzora, en Almería

El volumen máximo que se puede dedicar a regadío es de 400 hm³ al año, con la distribución de consumos por zonas y por meses indicada en la tabla 3.

Además, si las pérdidas durante el transporte de las aguas trasvasadas son inferiores al 15%, el 70% de estos recursos adicionales también se destinan a regadíos.

Dado que, tal como se indicaba en el punto anterior, las menores pérdidas suponen unos recursos adicionales de 30 hm³/año, se dispondría de un volumen adicional de 21 hm³ anuales para regadío.

Las siguientes figuras muestran los consumos mensuales reales por zonas de las aguas trasvasadas destinadas a regadío desde octubre de 2014, junto con los consumos mensuales de referencia. Los datos han sido obtenidos de la información sobre consumos del trasvase facilitada por la Confederación Hidrográfica del Segura.

Como se desprende, no se ha superado el consumo de referencia del mes de septiembre en ninguna zona.



Figura 18. Consumos mensuales reales (color rojo) y de referencia (color azul) de las aguas trasvasadas destinadas a riego: a) Vega alta y media del Segura; b) Regadíos de Mula y su comarca; c) Lorca y Valle del Guadalentín; d) Riegos de Levante, margen izquierda y derecha, vegas bajas del Segura y saladares de Alicante; e) Campos de Cartagena; f) Valle del Almanzora, en Almería.

Las figuras siguientes presentan los mismos datos, pero acumulados por año hidrológico, y los consumos de referencia acumulados para cada zona de riego. No se ha superado el

consumo medio acumulado de referencia para ese mes en ninguna zona, ni tampoco el del año hidrológico.

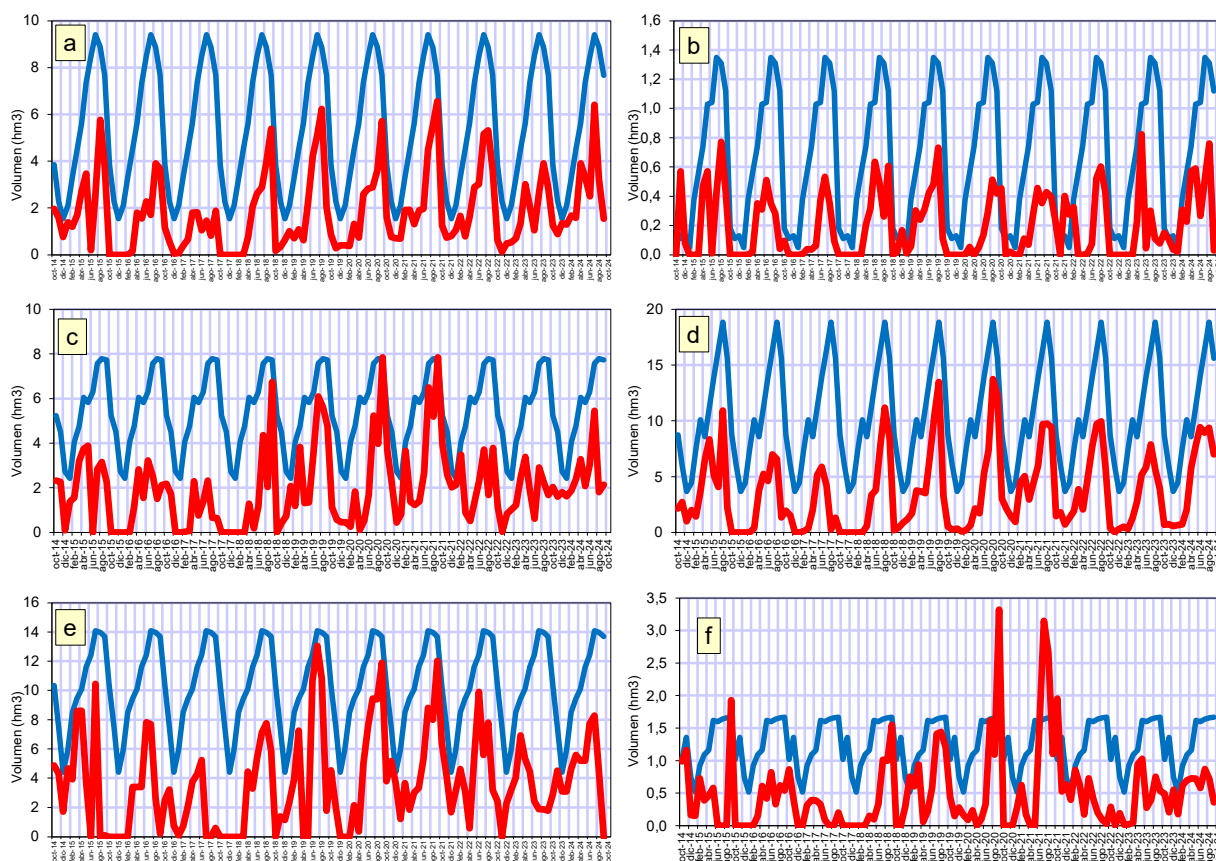

Figura 19. Consumos de las aguas trasvasadas destinadas a riego desde 2020/21 reales y de referencia acumulados mensualmente: a) Vega alta y media del Segura; b) Regadíos de Mula y su comarca; c) Lorca y Valle del Guadalentín; d) Riegos de Levante, margen izquierda y derecha, vegas bajas del Segura y saladares de Alicante; e) Campos de Cartagena; f) Valle del Almanzora, en Almería.

La figura siguiente presenta los consumos totales reales acumulados durante este año y en los tres últimos años hidrológicos y los consumos de referencia acumulados, para el conjunto de los riegos del trasvase.

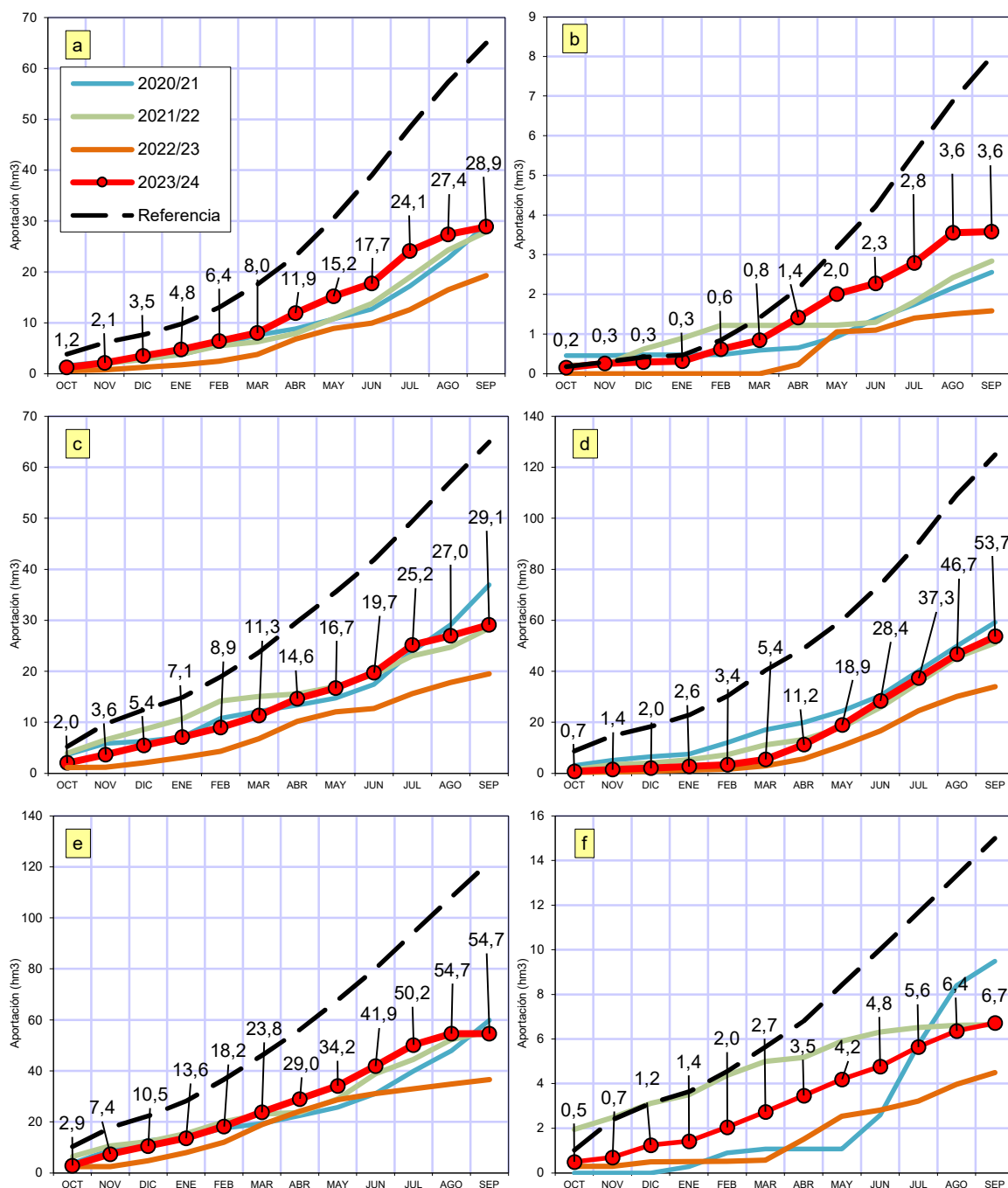

Figura 20. Consumos de las aguas trasvasadas destinadas a riego desde 2020/21 reales y de referencia acumulados mensualmente.

Durante el año 2020/21 el volumen trasvasado destinado a regadíos fue de 197 hm³, durante el año 2021/22 fue de unos 172 hm³ y el año hidrológico 2022/23 de unos 116 hm³. En este año hidrológico 2023/24 que acaba de finalizar, el volumen consumido ha sido de 177 hm³, inferior al consumo de referencia (400 hm³).

Según la información facilitada por la Confederación Hidrográfica del Segura, a 1 de octubre no existe en la cuenca agua trasvasada disponible para riego, presentando un déficit de 3,8 hm³.

9 CONTRASTE DE LAS HIPÓTESIS DE CÁLCULO DE LA REGLA

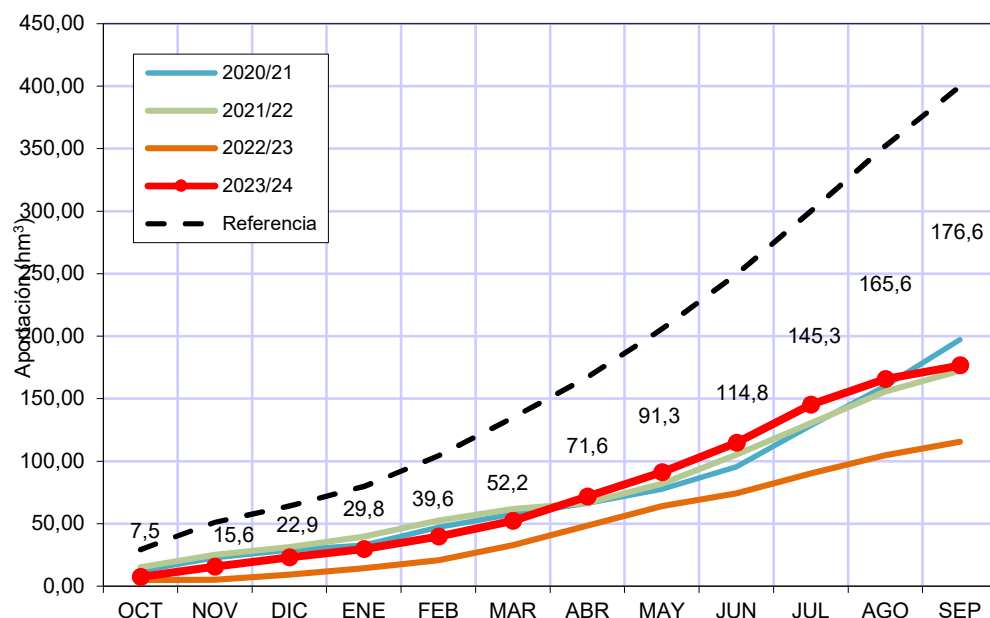
La aplicación de la regla de explotación con un horizonte de varios meses supone adoptar ciertas hipótesis de cálculo sobre las aportaciones al sistema, los desembalses hacia la cuenca del Tajo y la evaporación en los embalses de Entrepeñas y Buendía.

Se ha considerado oportuno incluir en este informe de situación el seguimiento de estas variables, con objeto de controlar su evolución y determinar el grado de aproximación de las hipótesis realizadas.

9.1 APORTACIONES

En la figura siguiente se muestran las aportaciones mensuales observadas desde julio de 2015 y las aportaciones mensuales de cálculo obtenidas para periodos trimestrales o semestrales, según corresponda. Las aportaciones anteriores a enero de 2017 se han obtenido de los informes de seguimiento de la coyuntura hidrológica.



Figura 21. Aportaciones conjuntas a Entrepeñas y Buendía observadas y de cálculo. Mediana del periodo en servicio del trasvase.

En general, las aportaciones de cálculo se ajustan bien a las observadas cuando éstas son bajas, lo que resulta lógico, ya que las aportaciones supuestas corresponden al percentil del 20%. Esto proporciona un margen de seguridad importante en la aplicación plurimensual de la regla. Por el contrario, las aportaciones de cálculo no se ajustan bien a las observadas cuando se producen crecimientos bruscos inesperados, como ocurrió durante los meses de enero y febrero de 2021, diciembre de 2022, enero y diciembre de 2023 o enero, febrero, marzo y abril de 2024.

En el caso del mes de septiembre, la aportación de cálculo era de 26,1 hm^3 y la aportación finalmente registrada ha sido superior, con un valor de 46,8 hm^3 .

En la figura siguiente se muestran las aportaciones al sistema Entrepeñas-Buendía acumuladas en los 12 meses anteriores y los valores de cálculo obtenidos mediante la

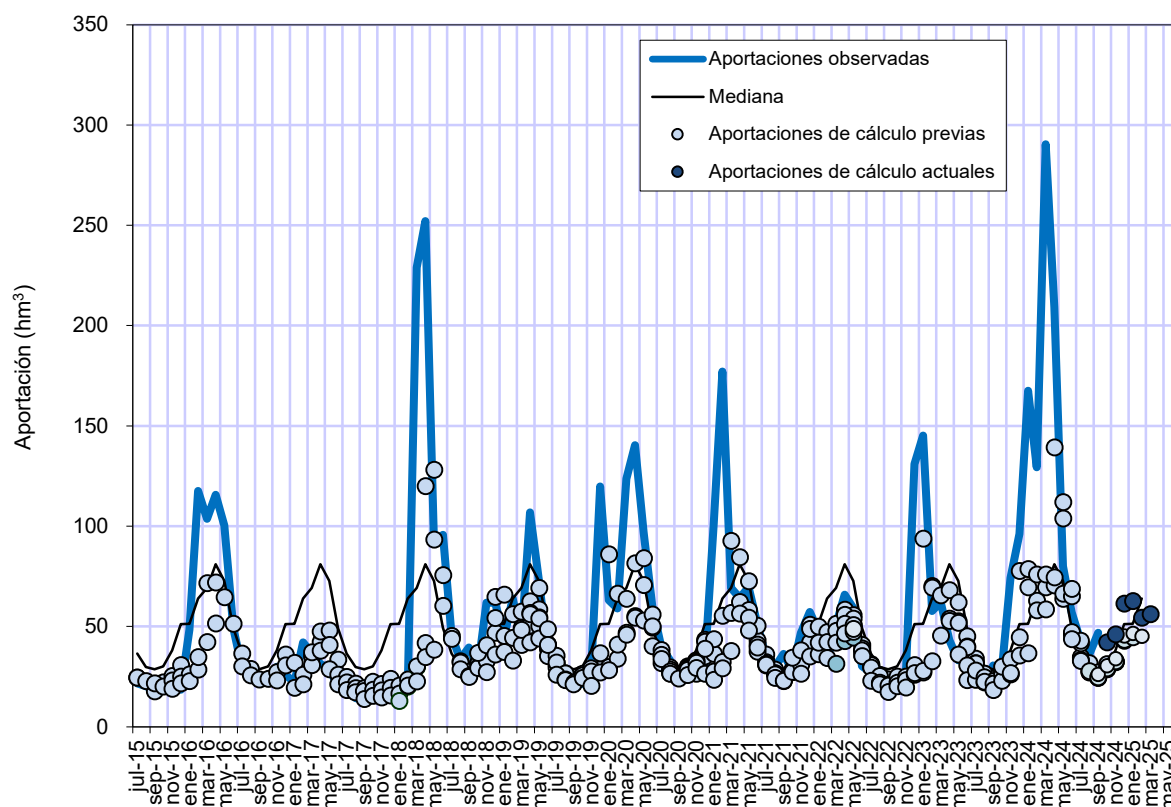
aplicación del procedimiento previsto en la regla de explotación para horizontes de 3 meses (niveles 3 y 4) y de 6 meses (nivel 2).



Figura 22. Evolución de las aportaciones acumuladas durante los últimos doce meses a Entrepeñas y Buendía. Datos observados e hipótesis de cálculo.

En general, las aportaciones de cálculo acumuladas se ajustan bastante bien a las observadas, salvo cuando se producen cambios bruscos inesperados, como sucedió en abril de 2018, en enero de 2021, en enero de 2023 o en los primeros meses de 2024.

La aportación de cálculo acumulada en 12 meses hasta comienzos de octubre (con la aportación calculada para el último mes) era de 1.237,0 hm³, mientras que la aportación acumulada finalmente registrada ha sido superior, con un valor de 1.257,7 hm³.

9.2 DESEMBALSES HACIA EL TAJO

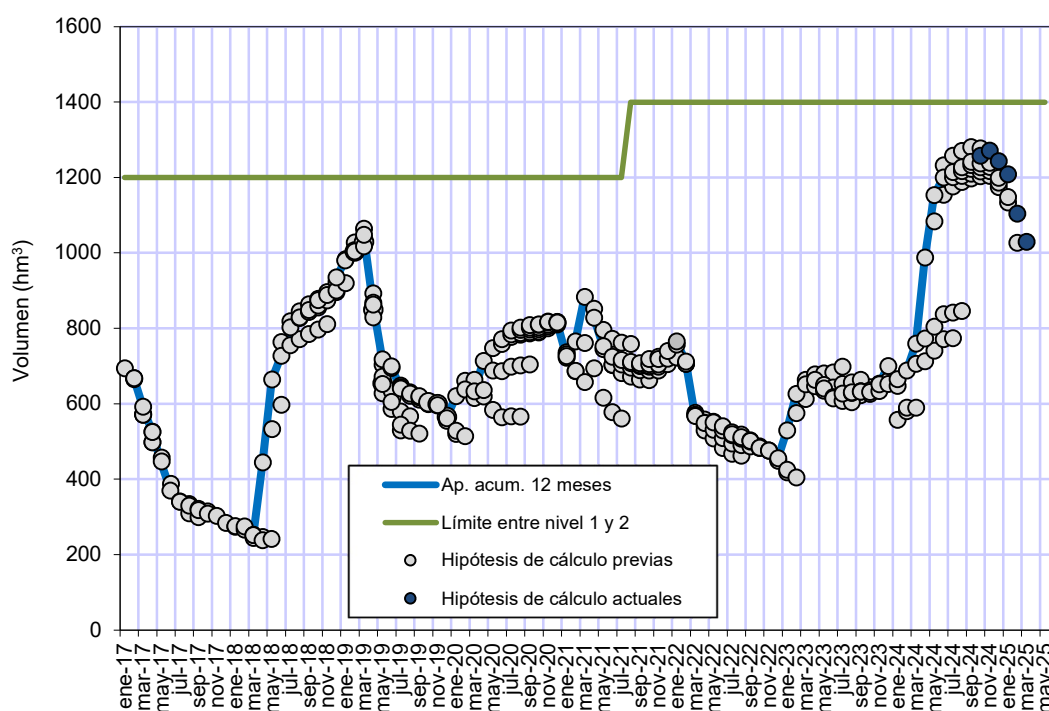
Los desembalses mensuales de referencia hacia la cuenca del Tajo que se utilizan en la aplicación de la regla son los indicados en la tabla 2. Se admiten desviaciones al alza de estos valores mensuales hasta un máximo del 25%, sin que pueda superarse el volumen máximo de desembalse anual.

La figura siguiente muestra la evolución de los desembalses mensuales desde octubre de 2014, fecha en la que entraron en vigor los valores de referencia.



Figura 23. Desembalses mensuales reales y de referencia (+25% en línea discontinua) desde Entrepeñas y Buendía hacia el Tajo y desviaciones al alza admisibles.

Durante el mes de octubre, el desembalse realizado ha sido de 24,2 hm³, inferior al desembalse de referencia (36 hm³).

La siguiente figura muestra los mismos valores, pero acumulados por año hidrológico, incluyendo los desembalses de referencia.

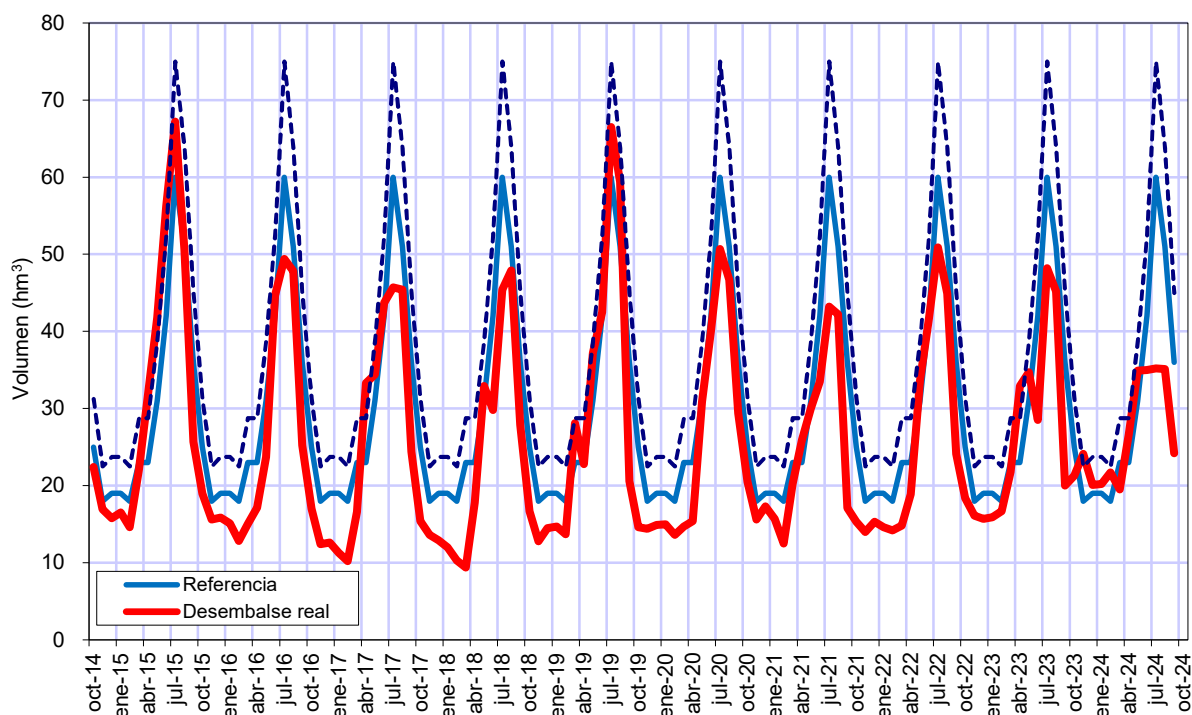

Figura 24. Desembalses hacia el Tajo desde Entrepeñas y Buendía desde 2020/21 reales y de referencia acumulados mensualmente.

En este año hidrológico 2023/24 que acaba de finalizar se han desembalsado hacia la cuenca del Tajo $317,9 \text{ hm}^3$, bastante por debajo del desembalse de referencia acumulado (365 hm^3).

9.3 EVAPORACIÓN EN ENTREPEÑAS-BUENDÍA

La aplicación plurimensual de la regla también requiere hacer una hipótesis sobre las evaporaciones que se producirán en los embalses de Entrepeñas y Buendía. Para ello se utilizan los valores indicados en la tabla A5 del Anejo, que permite disponer de una estimación de la evaporación mensual en función del mes y de las existencias conjuntas embalsadas en Entrepeñas y Buendía.

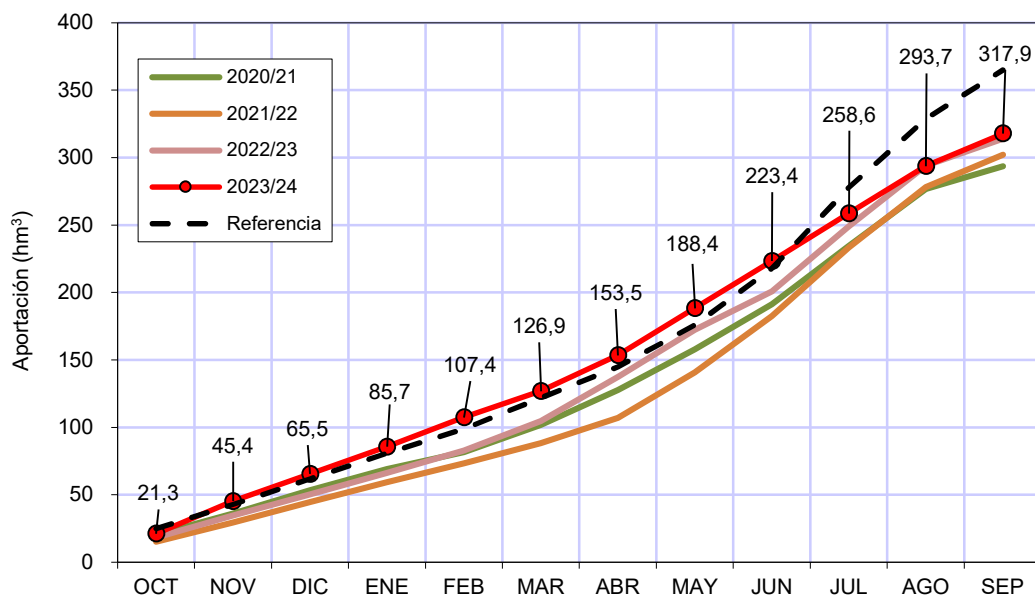
La figura siguiente muestra los valores de evaporación previstos desde octubre de 2016 – obtenidos, para los meses anteriores a enero de 2017, de los informes de seguimiento de la coyuntura hidrológica citados anteriormente– y los valores reales registrados, de acuerdo con la información básica facilitada por la Confederación Hidrográfica del Tajo.



Figura 25. Evaporaciones en Entrepeñas y Buendía observadas y de cálculo.

Como se desprende de la figura, en la muestra disponible las evaporaciones de cálculo no siempre se ajustan bien a las evaporaciones observadas, pero en términos absolutos las diferencias son moderadas.

En el caso concreto del mes de septiembre, la evaporación registrada ($7,9 \text{ hm}^3$) ha sido inferior a la evaporación de cálculo ($9,0 \text{ hm}^3$).

9.4 VOLUMEN EMBALSADO

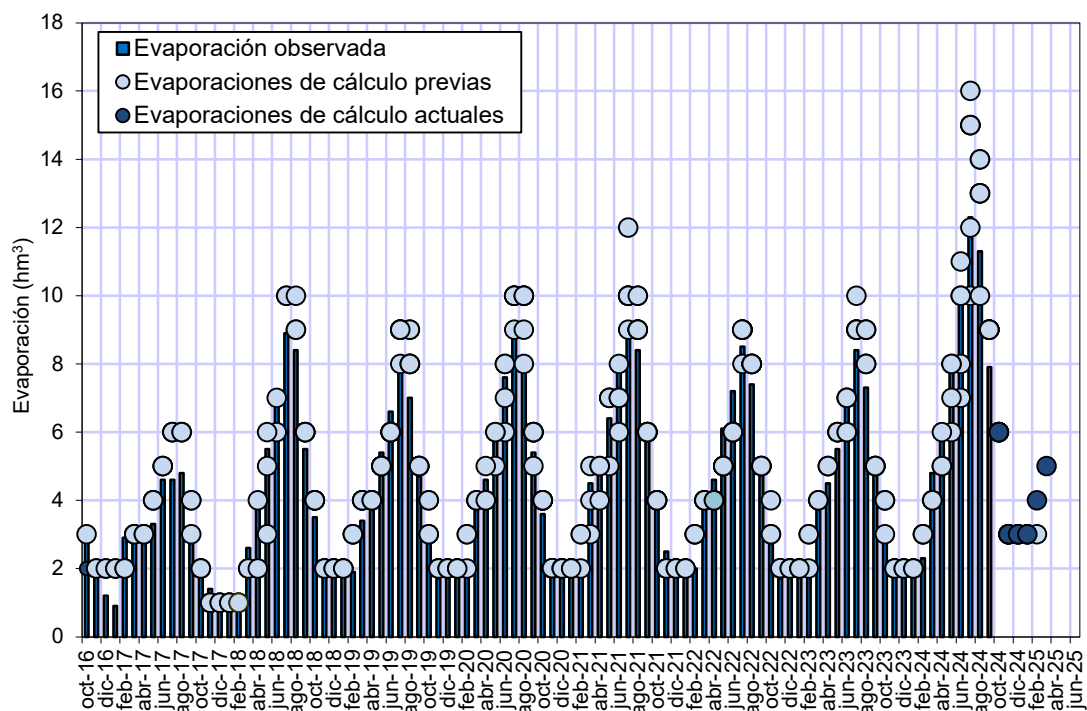
En la figura siguiente se muestran las existencias embalsadas en el sistema Entrepeñas-Buendía desde enero de 2017, junto con los valores de cálculo obtenidos mediante la aplicación sucesiva de la regla de explotación para horizontes de 3 meses (niveles 3 y 4) y de 6 meses (nivel 2).



Figura 26. Evolución de las reservas en Entrepeñas-Buendía^{17 18}. Datos observados e hipótesis de cálculo.

El volumen embalsado a comienzos de octubre resultante del proceso de cálculo previsto en la regla de explotación era de 981,1 hm³, mientras que el volumen finalmente embalsado ha sido de 1.007,2 hm³.

10 CONCLUSIONES

Con la información facilitada por la Confederación Hidrográfica del Tajo correspondiente a la situación registrada el 1 de octubre de 2024, el sistema Entrepeñas-Buendía se encuentra en nivel 2, situación de normalidad hidrológica.

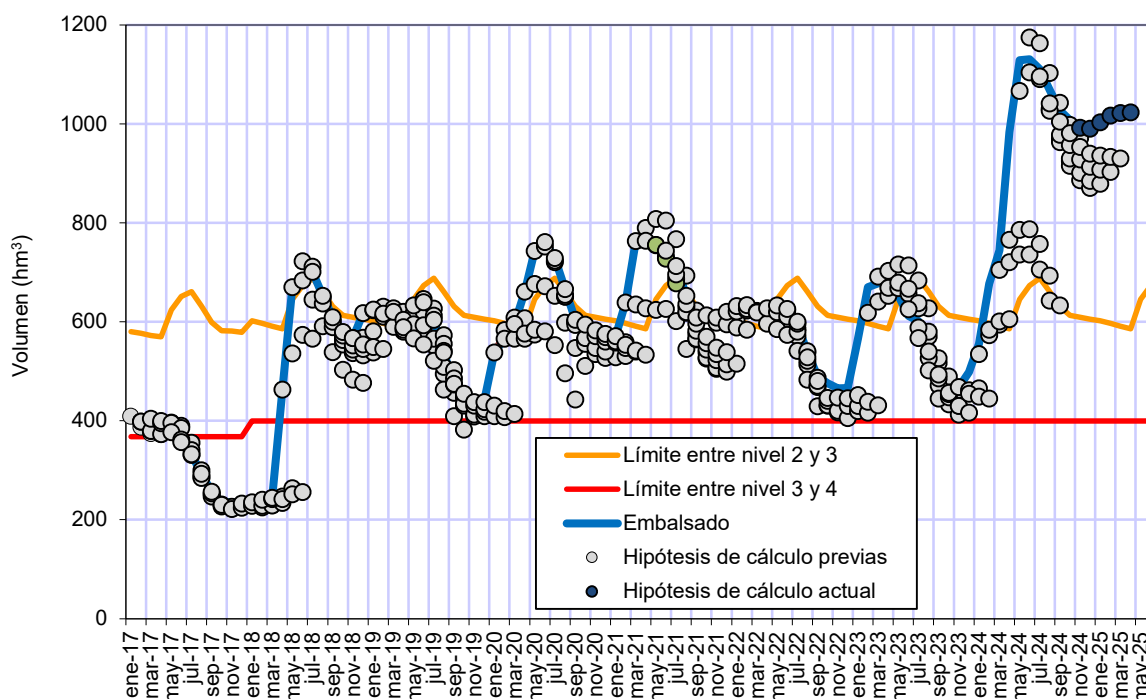
En esta situación corresponde a la Comisión Central de Explotación del Acueducto Tajo-Segura la autorización del trasvase a realizar. Dicha autorización será preferentemente semestral y de una cuantía de 27 hm³ al mes, hasta el máximo anual estipulado.

La aplicación semestral de la regla de explotación permite deducir que el sistema se encontraría en situación de normalidad hidrológica, nivel 2, durante todo el semestre.

¹⁷ Desde noviembre de 2016 se representa el volumen de embalse efectivo.

¹⁸ Desde diciembre de 2018 el volumen embalsado es el correspondiente a la nueva batimetría realizada.

ANEJO

Época	Fecha	Volumen (hm ³)	Destino
1ª	18.05.1983	25	Sin especificar
	22.06.1983	20	Sin especificar
	06.07.1983	35 + 15	Abastecimiento + 15 del Júcar
	28.09.1983	20	Abastecimiento
	06.06.1984	50	Abastecimiento y cultivos arbóreos
	04.07.1984	50	Abastecimiento y cultivos arbóreos
Total		215	70 abastecimiento + 145 sin especificar
2ª	16.04.1993	25	Mantenimiento del arbolado.
	23.07.1993	25 + 5	Riegos de emergencia + 5 del Júcar
	06.05.1994	35	Riegos
	22.07.1994	55	Riegos
	04.08.1995	55	RDL 7/95. Riegos, 24 a deducir de abastecimiento
	02.02.1996	43	Riegos
Total		243	243 riegos
3ª	01.07.2005	82	39 abastecimiento y 43 riegos
	30.09.2005	39	Abastecimiento
	21.10.2005	18	Riego de socorro
	30.12.2005	38	Abastecimiento
	31.03.2006	38,5	Abastecimiento
	19.05.2006	20	Riegos de socorro
	30.06.2006	33	Abastecimiento
	27.10.2006	12	Abastecimiento
	1.12.2006	12	Abastecimiento
	29.12.2006	12	Abastecimiento
	2.02.2007	22	11 abastecimiento y 11 riegos
	2.03.2007	38	Abastecimiento
	8.06.2007	92	62 abastecimiento, 20 riegos y 10 Tablas
	5.10.2007	69	37,6 abastecimiento y 31,4 riegos
	28.12.2007	48,8	37,8 abastecimiento y 11 riegos
	28.03.2008	39	Abastecimiento
	18.07.2008	21,86	Abastecimiento y regadío
	24.10.2008	40,05	22,05 abastecimiento y 18 riegos
	16.01.2009	44,5	24,5 abastecimiento y 20 riegos
	6.11.2009	69,4	24,4 abastecimiento, 25 riegos y 20 Tablas
Total		789,11	519,85 abastecimiento + 217,4 riegos + 30 Tablas + 21,86 abastecimiento y regadío

Las cifras de 1983 y 1984 se refieren a destino. En origen se trasvasaron contando con pérdidas de 15%. Los 15 y los 5 hm³ del Júcar se devolvieron en 1992 y 1997, respectivamente.

Tabla A1. Trasvases autorizados por el Consejo de Ministros.



CEDEX

Año hidrológico	Fecha resolución	Mes	Volumen mensual (hm³)			Volumen anual (hm³)		
			Total	Segura	Guadiana	Total	Segura	Guadiana
2014/15	5-12-2014	Diciembre	20		-	165,0		
	27-01-2015	Enero	20		-			
	4-02-2015	Febrero	20		-			
	5-03-2015	Marzo	20		-			
	5-05-2015	Mayo	20		-			
	3-06-2015	Junio	20		-			
	31-07-15	Julio	20		-			
	28-08-15	Agosto	15		-			
	17-09-15	Septiembre	10		-			
2015/16	27-10-2015	Octubre	8		-	150,0		
	25-11-2015	Noviembre	6		-			
	18-12-2015	Diciembre	6		-			
	9-02-2016	Febrero	10		-			
	3-03-2016	Marzo	20		-			
		Abril	20		-			
		Mayo	20		-			
	6-07-2016	Julio	20		-			
		Agosto	20		-			
		Septiembre	20		-			
2016/17	3-10-2016	Octubre	20		-	142,5		
		Noviembre	20		-			
		Diciembre	20		-			
	17-01-2017	Enero	20		-			
	24-02-2017	Febrero	20		-			
	9-03-2017	Marzo	20		-			
	7-04-2017	Abril	15		-			
	8-05-2017	Mayo	7,5		-			
	4-04-2018	Abril	20		-			
2017/18	21-08-2018	Agosto	20		-	60,0		
	10-09-2018	Septiembre	20		-			
	15-10-2018	Octubre	20		-			
2018/19	27-11-2018	Noviembre	7,5		-	123,6		
	10-5-2019	Mayo	20		-			
	5-6-2019	Junio	20		-			
	8-7-2019	Julio	20		-			
	12-8-2019	Agosto	20		-			
	10-09-2019	Septiembre	16,1		-			
	10-10-2019	Octubre	19,2		-			
2019/20	21-11-2019	Noviembre	7,5		-	66,6		
	17-12-2019	Diciembre	7,5		-			
	29-01-2020	Enero	16,2		-			
	27-02-2020	Febrero	16,2		-			
	08-09-2020	Septiembre	0		-			
	27-10-2020	Octubre	13		-			
2020/21	25-11-2020	Noviembre	13		-	86,0		
	21-12-2020	Diciembre	17		-			
	27-01-2021	Enero	17		-			
	06-08-2021	Agosto	14		-			
	14-09-2021	Septiembre	12		-			
	18-10-2021	Octubre	12		-			
2021/22	23-11-2021	Noviembre	18		-	96,5		
	26-05-2022	Mayo	20		-			
	24-06-2022	Junio	16		-			
	13-07-2022	Julio	13		-			
	05-08-2022	Agosto	10		-			

Año hidrológico	Fecha resolución	Mes	Volumen mensual (hm³)			Volumen anual (hm³)		
			Total	Segura	Guadiana	Total	Segura	Guadiana
2022/23	16-09-2022	Septiembre	7,5		-	110,0	106,2	3,8
	17-10-2022	Octubre	7,5	7,5	-			
	17-11-2022	Noviembre	7,5	7,5	-			
	20-12-2022	Diciembre	15,0	15,0	-			
	20-01-2023	Enero	20,0	20,0	-			
	27-06-2023	Junio	15,0	14,1	0,9			
	26-07-2023	Julio	15,0	14,1	0,9			
	07-08-2023	Agosto	15,0	14,1	0,9			
	11-09-2023	Septiembre	15,0	13,8	1,2			
2023/24	26-10-2023	Octubre	18,0	18,0	0	78,0	74,9	3,1
	20-11-2023	Noviembre	20,0	19,6	0,4			
	14-12-2023	Diciembre	20,0	18,7	1,3			
	30-01-2024	Enero	20,0	18,7	1,3			

Tabla A2. Trasvases autorizados¹⁹ por la Ministra para la Transición Ecológica y el Reto Demográfico.

¹⁹ En enero de 2016 y en el periodo comprendido entre junio de 2017 y marzo de 2018 no se autorizó trasvase alguno por encontrarse el sistema en nivel 4.



CEDEX

Año hidrológico	Fecha Acta	Mes	Volumen mensual (hm³)			Volumen anual (hm³)		
			Total	Segura	Guadiana	Total	Segura	Guadiana
2014/15	10-10-2014	Octubre	38		-	114		
		Noviembre	38		-			
2015/16	01-04-2015	Abril	38		-	38		
		Junio	38		-			
2017/18	03-06-2016	Mayo	38		-	114		
		Junio	38		-			
2018/19	-	Julio	38		-	190		
		Diciembre	38		-			
		Enero	38		-			
		Febrero	38		-			
		Marzo	38		-			
		Abril	38		-			
2019/20	-	Marzo	38		-	228		
		Abril	38		-			
		Mayo	38		-			
		Junio	38		-			
		Julio	38		-			
		Agosto	38		-			
2020/21	-	Febrero	38		-	228		
		Marzo	38		-			
		Abril	38		-			
		Mayo	38		-			
		Junio	38		-			
		Julio	38		-			
2021/22	-	Diciembre	27	27	-	141	135	6
		Enero	27	27	-			
		Febrero	27	27	-			
		Marzo	27	27	-			
		Abril	33	27	6			
2022/23	-	Febrero	27	27	-	108	106,8	1,2
		Marzo	27	27	-			
		Abril	27	27	-			
		Mayo	27	25,8	1,2			
2023/24	-	Febrero	27	26,5	0,5	216,0	209,7	6,3
		Marzo	27	25,7	1,3			
		Abril	27	26,5	0,5			
		Mayo	27	26,4	0,6			
		Junio	27	26,4	0,6			
		Julio	27	26,2	0,8			
		Agosto	27	26,0	1,0			
		Septiembre	27	26,0	1,0			

Tabla A3. Trasvases autorizados por la Comisión Central de Explotación del Acueducto Tajo-Segura desde octubre de 2014.

Mes actual	b	a2	a5
Enero	0,971	0,825	1,301
Febrero	0,631	2,997	4,454
Marzo	0,638	3,410	4,832
Abril	0,629	3,933	5,319
Mayo	0,718	2,416	3,257
Junio	0,714	1,911	2,564
Julio	0,562	3,379	4,242
Agosto	0,587	3,049	3,664
Setiembre	0,687	2,228	2,651
Octubre	0,794	1,983	2,399
Noviembre	0,933	1,178	1,504
Diciembre	1,012	0,996	1,400

Tabla A4. Parámetros para la predicción plurimensual de aportaciones.



CEDEX

Existencias conjuntas en Entrepeñas y Buendía (hm ³)	Oct	Nov	Dic	Ene	Feb	Mar	Abr	May	Jun	Jul	Ago	Sep	Total
0	0	0	0	0	0	0	0	0	0	0	0	0	0
100	2	1	1	1	1	1	2	2	2	3	3	2	21
200	2	1	1	1	1	2	2	3	3	4	4	3	27
300	3	2	1	1	2	2	3	3	4	6	6	4	37
400	3	2	2	2	2	3	3	4	5	7	7	5	45
500	4	2	2	2	2	3	4	5	6	8	8	5	51
600	4	2	2	2	3	4	4	5	6	9	9	6	56
700	5	3	2	2	3	4	5	6	7	10	10	7	64
800	5	3	2	2	3	5	5	7	8	12	11	8	71
900	6	3	3	3	3	5	6	7	9	13	12	8	78
1000	6	3	3	3	4	5	6	8	9	14	13	9	83
1100	7	3	3	3	4	6	7	8	10	15	14	10	90
1200	7	4	3	3	4	6	7	9	11	16	15	10	95
1300	8	4	3	3	4	6	7	9	11	16	16	11	98
1400	8	4	3	3	5	7	8	10	12	17	17	11	105
1500	8	4	4	4	5	7	8	10	12	18	18	12	110
1600	9	4	4	4	5	7	9	11	13	19	19	13	117
1700	9	5	4	4	5	8	9	11	13	20	20	13	121
1800	9	5	4	4	5	8	9	12	14	21	20	14	125
1900	10	5	4	4	5	8	10	12	15	22	21	14	130
2000	10	5	4	4	6	9	10	13	15	22	22	15	135
2100	11	5	4	4	6	9	10	13	16	23	23	15	139
2200	11	5	5	5	6	9	11	13	16	24	23	16	144
2300	11	6	5	5	6	9	11	14	16	25	24	16	148
2400	11	6	5	5	6	10	11	14	17	25	25	17	152
2500	12	6	5	5	7	10	11	14	17	26	25	17	155

Tabla A5. Evaporaciones mensuales esperables (hm³) según las existencias a comienzos de mes.

	1 nov 23	1 dic 23	1 ene 24	1 feb 24	1 mar 24	1 abr 24	1 may 24	1 jun 24	1 jul 24	1 ago 24	1 sep 24	1 oct 24
Volumen embalsado en Entrepeñas y Buendía	485,7	535,8	602,9	738,6	826,9	1.058,7	1.191,4	1.180,1	1.147,0	1090,2	1034	1008,3
Volumen autorizado a trasvasar pendiente de enviar	18,0	37,6	47,5	61,7	82,8	75,7	63,1	49,5	36,3	21,5	7,0	1,1
Sureste	18,0	37,6	47,0	60,4	81,5	73,5	61,4	47,8	34,2	18,9	5,4	0,0
Guadiana	0	0	0,5	1,3	1,3	2,2	1,7	1,7	2,1	2,6	1,6	1,1
Volumen acumulado enviado desde La Bujeda	0	0,4	10,5	16,3	22,2	56,3	95,9	136,5	176,7	218,5	260,0	292,9
Sureste	0	0	9,2	14,5	19,9	53,6	92,2	132,8	172,2	213,7	253,2	284,6
Guadiana	0	0,4	1,3	1,8	2,3	2,7	3,7	3,7	4,5	4,8	6,8	8,3
Aportación entrante a Entrepeñas y Buendía	28,4	74,1	96,1	167,5	129,3	290,4	209,1	80,0	57,1	42,9	36,0	46,8
Volumen acumulado autorizado a trasvasar	18,0	38,0	58,0	78,0	105,0	132,0	159,0	186,0	213,0	240,0	267,0	294,0
Sureste	18,0	37,6	56,2	74,9	101,4	127,1	153,6	180,0 (*)	206,4	232,6	258,6	284,6
Guadiana	0	0,4	1,8	3,1	3,6	4,9	5,4	6,0 (*)	6,6	7,4	8,4	9,4
Desembalse desde Bolarque hacia el Tajo	21,3	24,1	20,1	20,2	21,7	19,5	26,6	34,9	35,0	35,2	35,1	24,2
Evaporación	3,1	1,8	1,8	2,0	2,3	4,8	6,1	8,1	10,1	12,3	11,3	7,9
Previsión circunstancias singulares relevantes	-	-	-	-	-	-	-	-	-	-	-	-

(*) En los datos remitidos correspondientes al mes de junio hay una errata en la distribución entre Sureste y Guadiana

Tabla A6. Datos básicos remitidos por la Confederación Hidrográfica del Tajo en cumplimiento del procedimiento de aplicación de la regla de explotación del ATS (hm³).



CEDEX

	Oct	Nov	Dic	Ene	Feb	Mar	Abr	May	Jun	Jul	Ago	Sep
2023/24	28,4	74,1	96,1	167,5	129,3	290,4	209,1	80,0	57,1	42,9	36,0	46,8
43	93,1	97,1	246,5	473,5	196,3	355,6	252,0	221,3	189,9	144,7	67,1	50,1
42	62,2	96,0	235,5	320,1	184,9	239,3	190,9	205,8	183,6	76,7	65,3	43,4
41	52,2	87,4	136,6	288,6	181,6	229,0	168,2	161,6	122,6	66,0	47,4	42,7
40	49,5	78,6	131,0	235,1	177,7	212,7	148,7	148,7	101,1	60,6	45,2	41,5
39	49,1	64,1	119,8	204,6	177,0	151,8	141,5	130,9	96,2	58,8	44,9	39,6
38	43,8	63,2	119,5	149,7	176,8	141,7	140,4	115,4	95,7	53,3	41,3	38,1
37	43,0	61,9	110,9	145,1	167,7	138,1	138,4	109,5	86,9	52,7	40,7	37,5
36	40,9	56,0	107,5	137,5	159,8	135,7	136,0	108,7	78,9	52,2	38,9	36,9
35	40,7	51,2	102,1	123,5	138,1	123,7	135,1	100,5	77,3	50,8	38,2	36,8
34	40,2	49,7	98,8	112,2	135,8	115,3	128,3	100,4	73,9	50,0	38,0	36,3
33	39,2	47,3	85,4	101,4	117,6	106,8	123,6	100,4	64,8	49,6	37,8	36,1
32	37,4	46,9	85,0	97,8	116,4	103,6	115,6	96,8	64,0	45,4	36,8	35,3
31	37,2	46,7	74,9	92,0	116,3	93,4	110,0	96,8	62,2	44,3	35,9	34,9
30	36,7	44,0	63,8	90,5	108,3	89,9	109,4	91,5	60,1	43,6	35,6	32,7
29	34,0	42,3	63,5	81,2	80,6	84,9	106,9	90,4	59,2	42,7	35,4	32,1
28	33,6	42,2	61,8	74,8	80,0	81,6	106,9	84,4	58,6	42,7	35,1	32,1
27	33,3	41,9	61,2	64,5	75,9	79,3	105,5	80,1	54,7	42,2	33,6	32,0
26	32,6	41,4	60,2	63,1	68,0	76,5	104,1	79,2	51,5	41,2	33,3	31,1
25	32,4	40,0	58,0	61,1	67,8	74,0	103,7	77,3	51,3	40,4	32,9	30,7
24	31,4	39,1	57,2	56,0	66,6	73,9	89,5	76,9	51,1	39,8	31,9	30,6
23	30,7	38,6	54,1	53,5	65,7	70,5	85,4	75,6	50,4	36,6	31,4	29,1
22	30,2	38,1	51,3	51,4	63,9	69,2	81,1	72,7	49,3	36,5	29,8	28,8
21	29,7	37,3	50,7	48,5	59,0	68,3	81,0	69,5	49,2	34,7	29,7	27,2
20	29,0	36,1	44,8	47,7	57,8	64,8	79,4	66,5	47,0	34,7	27,3	26,5
19	28,9	35,2	44,7	46,2	57,0	62,3	74,9	63,5	46,8	34,4	26,9	26,1
18	28,5	34,3	42,9	45,8	52,1	62,2	65,8	59,2	44,5	32,7	26,7	25,5
17	28,1	33,9	42,1	45,6	47,7	59,8	64,7	59,1	43,1	32,0	26,4	25,4
16	28,0	33,7	40,7	44,8	47,5	58,2	64,2	57,2	42,6	31,9	26,4	24,6
15	28,0	30,6	36,9	42,6	42,1	58,2	63,2	56,9	41,3	31,8	26,3	24,3
14	27,5	30,3	36,9	41,2	41,1	53,8	51,5	51,6	41,2	31,0	26,1	24,2
13	26,2	29,8	35,1	41,1	37,2	50,8	51,1	51,5	39,3	30,4	25,9	23,8
12	25,7	27,8	34,9	40,1	33,2	46,9	49,8	49,9	37,5	30,0	25,8	23,7
11	25,0	27,6	34,3	38,5	32,7	45,0	47,7	49,5	37,3	29,5	25,7	23,5
10	24,0	25,8	34,3	38,1	32,6	43,3	47,3	47,7	36,6	28,1	24,7	22,6
9	23,4	25,5	32,3	33,3	32,4	43,0	43,2	39,7	33,7	27,9	22,2	22,3
8	22,9	23,0	31,9	33,0	32,4	37,8	42,9	39,0	33,3	27,4	21,4	21,1
7	21,6	22,0	31,3	31,6	32,1	37,7	40,4	37,9	30,3	27,0	20,2	19,3
6	21,5	21,3	30,7	31,4	29,1	36,6	38,1	37,3	30,0	25,7	19,8	19,3
5	21,3	21,1	28,1	30,1	29,0	36,2	35,9	35,8	29,7	23,6	19,8	18,6
4	20,4	20,9	25,9	27,6	28,2	31,3	33,8	34,4	29,4	22,9	19,6	18,5
3	19,6	20,9	23,2	25,2	28,0	30,8	31,4	33,1	26,2	22,4	19,4	16,9
2	17,2	20,3	18,5	22,1	23,1	30,6	31,0	31,2	26,0	21,7	19,4	13,3
1	15,0	15,2	17,0	21,1	19,4	23,3	28,7	28,9	20,3	18,8	14,4	12,7

Tabla A7. Aportaciones entrantes a Entrepeñas y Buendía desde 1980/81 hasta 2022/21 ordenadas de mayor a menor dentro de cada mes y aportaciones en los meses transcurridos de 2023/24 (hm³). Señaladas en rojo las posiciones que ocupan las aportaciones de este año hidrológico. Marcadas con recuadro las aportaciones del año hidrológico anterior (2022/23).

	Oct	Nov	Dic	Ene	Feb	Mar	Abr	May	Jun	Jul	Ago	Sep
2023/24	28,4	102,5	198,6	366,1	495,4	785,8	994,9	1.074,9	1.132,0	1174,9	1210,9	1257,7
43	93,1	149,1	361,2	796,2	956,0	1.064,5	1.170,0	1.254,4	1.305,9	1.347,1	1.382,2	1.419,0
42	62,2	140,8	322,7	532,1	708,9	1.049,4	1.124,3	1.187,8	1.252,6	1.302,6	1.343,3	1.375,4
41	52,2	140,1	225,1	510,9	619,2	769,4	937,5	1.086,2	1.182,4	1.248,4	1.295,8	1.339,2
40	49,5	139,6	214,5	425,7	593,4	695,7	801,8	910,5	1.008,8	1.136,3	1.203,4	1.253,5
39	49,1	125,7	212,0	408,6	556,7	672,7	799,9	907,7	991,6	1.059,6	1.097,6	1.129,7
38	43,8	104,1	204,0	379,0	533,5	671,6	776,8	896,7	974,5	1.023,9	1.062,8	1.104,3
37	43,0	93,1	203,2	348,6	525,0	666,7	758,1	873,5	970,6	1.017,2	1.055,4	1.091,5
36	40,9	93,1	193,2	330,7	468,8	542,7	657,2	808,0	932,1	972,5	1.008,4	1.039,5
35	40,7	90,8	189,2	322,3	380,1	487,3	646,4	764,2	843,1	895,8	943,3	986,0
34	40,2	86,5	183,7	295,9	373,0	479,8	594,2	747,6	802,2	878,0	937,1	975,2
33	39,2	85,7	177,2	270,4	363,3	466,2	581,1	703,7	801,3	845,0	880,6	911,3
32	37,4	84,7	168,7	265,9	361,6	442,3	568,7	660,2	762,9	807,2	838,6	874,5
31	37,2	78,6	167,6	249,0	358,8	432,8	558,4	658,4	755,9	801,3	834,9	867,4
30	36,7	77,6	161,4	236,3	351,6	432,5	554,9	651,7	711,8	751,6	786,4	823,3
29	34,0	76,2	152,6	231,8	338,4	432,4	544,5	611,4	708,8	751,0	784,9	810,3
28	33,6	76,1	150,3	223,6	332,5	431,6	512,6	596,1	654,8	689,3	721,2	747,9
27	33,3	75,9	143,9	223,0	316,3	423,9	512,2	592,7	637,4	673,9	712,6	747,7
26	32,6	75,8	143,8	205,2	290,8	422,4	496,7	569,1	617,5	667,7	703,6	730,8
25	32,4	75,4	137,1	197,4	286,2	414,5	495,7	566,2	608,9	654,4	687,3	720,0
24	31,4	74,7	131,9	190,4	280,6	392,2	485,5	562,2	605,7	652,2	682,0	718,3
23	30,7	74,1	131,0	186,3	272,6	354,2	466,8	561,3	604,8	634,4	661,7	687,2
22	30,2	71,3	130,3	179,6	261,3	328,7	460,8	544,7	602,5	633,6	659,5	680,6
21	29,7	70,2	126,8	176,8	252,9	322,4	444,3	518,6	594,0	623,5	649,4	673,0
20	29,0	70,1	121,4	176,7	243,2	316,7	442,0	504,1	561,7	591,7	613,1	643,7
19	28,9	69,8	120,6	172,4	237,8	311,1	411,5	486,8	531,3	564,0	601,4	633,4
18	28,5	69,7	116,5	170,0	226,9	308,1	407,6	486,3	530,1	560,5	590,7	615,0
17	28,1	65,7	113,7	162,6	225,1	304,6	390,1	484,2	521,7	556,2	582,7	610,4
16	28,0	62,9	108,4	161,9	219,4	297,6	385,9	481,7	515,0	553,7	580,1	603,6
15	28,0	61,1	108,3	161,7	213,5	281,8	358,8	408,7	495,6	546,0	572,9	602,0
14	27,5	59,9	107,4	159,1	212,0	266,5	355,4	394,4	428,0	461,2	487,3	511,1
13	26,2	59,7	105,9	156,3	209,2	262,8	330,0	387,7	426,5	449,7	477,0	503,1
12	25,7	53,8	105,6	148,8	198,9	250,2	328,6	379,5	418,0	445,0	469,9	493,5
11	25,0	53,6	102,6	148,5	196,0	245,8	294,2	353,4	404,3	440,9	467,2	489,8
10	24,0	49,4	95,2	146,8	194,4	240,5	278,9	347,4	396,6	440,2	464,8	488,4
9	23,4	49,3	94,6	143,8	182,0	232,2	276,8	336,1	392,7	424,5	458,6	483,4
8	22,9	48,9	88,0	143,7	176,4	231,0	274,1	327,0	382,9	420,8	450,9	475,1
7	21,6	46,4	86,2	141,7	173,8	227,0	270,5	317,5	368,6	411,0	436,7	461,3
6	21,5	46,2	84,9	113,2	172,8	222,6	266,0	311,2	348,5	372,1	391,9	407,3
5	21,3	44,8	79,7	109,7	143,9	219,4	265,1	309,9	339,9	365,6	385,0	404,6
4	20,4	41,8	78,3	107,5	141,438	211,5	251,5	303,0	332,7	355,1	374,7	403,8
3	19,6	40,5	68,0	101,8	137,7	180,5	247,4	278,6	304,8	327,7	347,1	364,0
2	17,2	38,3	59,0	95,634	118,7	172,063	212,5	260,2	289,5	317,0	341,6	361,0
1	15,0	30,2	47,2	68,3	87,7	142,0	211,9	240,8	261,1	279,9	294,3	307,6

Tabla A8. Aportaciones entrantes a Entrepeñas y Buendía desde 1980/81 hasta 2022/23 acumuladas desde octubre de cada año y ordenadas de mayor a menor dentro de cada periodo y aportaciones en los meses transcurridos de 2023/24 (hm³). Señaladas en rojo las posiciones que ocupan las aportaciones de este año hidrológico. Marcadas con recuadro las aportaciones acumuladas del año hidrológico anterior (2022/23).